No. 8143. Shanghai. Wednesday. March. 30. 1927. THE EASTERN TIMES Published every morning: including Sundays

時報

中華民國十六年 三月三十日 星期三 舊曆丁卯年二月廿七日 今天二張售大洋三分 第八千一百四十三號

中華郵政特准掛號立券按照總包特別優益寄送之報紙

本館設上海山東路望平街 電報掛號二五一四 電話營業部中央一二〇一 編輯部中央一二〇四

外埠寄報連郵費 ○中國境內 全年十二元 半年六元 ○日本境內 全年十二元 半年六元 ○歐美各國 全年二十四元 半年十二元（郵費先惠郵票九五）

廣告刊例 特等 頭等 二等長行 三等短行

文學大綱 預約期限 只餘一二天 紙面四元八角 布面六元 商務印書館啓

滬寧鐵路管理局車務處客車廣告

啓者本路自三月三十日起每日開幹路滬寧客車兩次第一次慢車滬北站早七點鐘開各站均停第二次快車滬北站早九點半開惟近日華租交界斷絕交通各站來滬旅客欲入租界者頗不方便順特附聞此佈

百順兄鑒 尊示地址偏尋無着望再詳確址以便接洽爲盼 立白

今日革命兵工聯歡會地點

(一)閘北 寶山路第一區黨部 (二)南市 九畝地新舞臺 (三)浦東 爛泥渡街大舞臺 (四)吳淞 政治大學

除由本會派代表敦請革命軍士兵到會外各工會工友可舉代表分頭具函各團體代表來參加者一律歡迎 上海總工會啟

總司令部啓事

敬啟者在軍事發展政治徐圖建設中一切軍政消息當爲各界所欲聞本部爲便利公布消息計定於每日下午二時起至四時接待本外埠中外新聞記者特此通知

中國國民黨上海特別市黨部召集黨員大會啓事

茲經第十四次執行委員會議決本月卅一日（星期四）下午一時假九畝地新舞台開全市黨員大會報告及討論政治及黨務重要問題全體黨員務須一律出席憑黨證或區分部證書入場

中國國民黨上海特別市黨部組織部緊要啓事

自本日起所有未經本部批准及領有新式圖章之區分部一概無效特此鄭重聲明

上海中國國民黨特別市黨部徵求黨員

本黨致力國民革命其目的在求中國之自由平等換言之即在依照本黨總理之主義政策對外打倒帝國主義對內消滅封建勢力以謀中國人民在政治上經濟上社會上地位之完全平等此種正確適當之政治主張雖屢受帝國主義者軍閥以及其他反動份子之摧殘壓迫與誣衊終獲全國大多數民衆之同情迄今青天白日之光輝已由兩粵而江南而河北且將不日普及于全國民族解放之時期當不在遠本黨深信國內民衆之同情本黨而願獻身革命以謀國民革命之早日成功者爲數當不在少爰於克復上海之際作廣大普遍之徵求黨員運動除已在本市黨部及各級黨部設立徵求處歡迎革命民衆入黨合作外特此登報公佈凡我同志盍興乎來

市黨部徵求處西門林蔭路

一區黨部徵求處寶山路寶通路口念四號 二區黨部徵求處城內[illegible] 三區黨部徵求處西門路山東會館 四區黨部徵求處西藏路寧波同鄉會 五區黨部徵求處虬江路中山同鄉會 江灣區黨部徵求處模範公廠 吳淞徵求處火車站對面教育會

上海特別市臨時市政府通告

爲通告事案照本臨時市政府第二次臨時會議議決[illegible]各行政機關[illegible]呈請本臨時市政府核准會同派員接收方准接收其已接收者亦須呈報本臨時市政府核奪仰即遵照特此通告 上海特別市臨時市政府秘書處 325

上海總工會發起革命軍慰勞捐並召集革命兵工聯歡大會

國民革命軍爲民衆利益而戰備嘗艱辛此次本會領導全滬工友奪取武裝消滅軍閥完成革命誠與革命軍合作共負此後責任茲經全體執行委員議決發起革命軍慰勞捐一日劃令各級工會一律於本月三十日（星期三）上午六時起組織募捐隊募捐一日下午一時起在閘北南市浦東吳淞四區分開革命兵工聯歡大會務懇各界人士本愛國熱誠一致助捐或有願以兵士用品食物慰勞者亦可交本會收聞聯歡會時各團體如派代表參加無任歡迎

上海電報局通告

敬啟者敝局線路因寶山路一帶地線房屋被焚完全損壞次序紊亂一時修理整理頗爲困難現在滬寧兩線已由滬經蘇直達南京以上至漢口各線均可逐漸修復俟通報後再行通告[illegible]一二線暫時即可由南京局開放直達漢口至於浙江各處線亦[illegible]

上海銀樓業職工會籌備處通告

本會係全上海銀樓業純爲職工所組織以聯絡同志謀公共幸福爲宗旨凡我同業職工無論新老同行請速來報名入會幸勿放棄是荷籌備處在大東門北潮弄銀樓公所

辦公時間 下午一時至四時

世界道德會附設紅卍字會總部啟事

本總部因實施慈善義務起見已先後設立收容所多處日來各處分會亦紛紛函報設立具徵熱忱惟各處辦理情形未能一致除分寄會章外用特登報通告務希各分會將辦理情形逐日函報是爲至盼此啓

上海豆米業商民協會籌備處通告

本會遵國民政府之法定就秀仁穀米公所全體同業組織豆米業商民協會以改善商民之組織力謀全體同人之幸福凡我同業行號經理行員學生人等至籌備處報名務於三日以內填具志願書入會俾便刻日召集全體大會通過會章選舉各委員切實進行特此通告 籌備處暫設法租界愛多亞路第五十七號 327

上海金屬業總工會啓事

本會現已找定會所於南市大新街放生橋西首（電車路旁）銅錫公所內接洽時間在上午十時至下午七時止凡上海金屬業工友未加入本會者請速來報到加入爲盼

南市各工會聯合會啟事

本會因三山會館地址狹小現已移往南市大新街放生橋西首（電車路旁）銅錫業公所內辦公接洽時間爲上午九時至下午四時凡南市工友有事接洽者請按時前往

上海耶松船廠職工會成立通告

本會爲謀同人福利及互助起見經公衆議決於三月廿七號宣告成立 上海耶松船廠職工會謹啟 333

前敵日報 出版預告

本報係國民革命軍東路軍前敵總指揮部政治部所發行之日報前在杭嘉一帶出版之小規模「東路軍前敵日報」現在本政治部進駐上海本報特將篇幅內容擴大定於四月一日在滬出版通訊處暫設望平街一六一號國民日報館 331

欲知革命軍如何克復長沙武漢江浙 請看 蔣介石北伐記

本公司不惜巨資特派專員隨北伐軍出發自蔣總司令軍興粵東而長沙而武漢而江浙以次上海所有軍中動作均實地攝取爲革命北伐軍之雄壯寫真凡欲知時事者不可不看也是片現已攝製完竣即日在滬公演謹先預佈 五洲影片公司謹啟

大夏大學高師中學緊要通告

現在長江軍事結束滬上時局平定交通恢復本大學已於三月二十八日正式上課所有外埠未到諸同學請即整裝來校上課以免荒廢學業特此通告 382

軍政要聞

◉逮捕學生姓名公布

◎七大學校、昨訪陳警監、要求三點、㈠請將羈押學生之姓名公布、㈡要求以後再有逮捕情事、由警廳一處執行、㈢優待學生、第一第三兩點、陳允照辦、第二點因警廳無權、未能允行、學生名單、照錄如下、(甲)未釋三十一名、姚彥(湖南)(中大)、張挹蘭(湖南)(北大)郭林一(直隸)(漫雲女校)、吳平地(四川)(師大)方伯務(湖南)(藝專)、戴世文(四川)(交大)王志超(湖南)(朝大)刁文演(四川)(中醫)冷文庠(四川)(朝大)李定基(四川)(朝大)許憲誠(四川)(朝大)葛賈(山東)(法大)王可宗(湖南)(藝專)鄭培明(山東)(中大)吳禮明(湖南)(朝大)李世達(湖南)(外交法專)陳曉嵐(四川)(北大)華少衛(四川)(朝大)胡寶先(湖南)(女師大)孟磷(湖南)(民大)周開慶(四川)(師大)吳襄(湖南)(中大)張達泯(湖南)(民大)冷文華(四川)(朝大)孫爾熾(四川)(朝大)甘國楷(四川)(朝大)任岐中(四川)(朝大)于海澄(陝西)(醫大)劉世燦(四川)(北大)熊鼎盛(四川)(師大)劉巨泉(女生)(中大)(乙)待釋六名、匡烈章(湖南)(工大)聶佛鴻(四川)(民大)馬仲毅(四川)(民大)劉德彝(湖北)(財政商業)黃永治(四川)(京漢藝員養成所)曾李晟(四川)(愛國中學)(丙)已釋五名、張可培(四川)(朝大)張雲昇(直隸)(醫大)劉劍霞(直隸)(女師大)蔡富文(四川)(師大)潘貞媛(山東)(女師大)(北京二十九日下午四時電)

◉擺亞士灣案之對付

◎省黨部儉(二十八)日議決對付擺亞士灣案、㈠函外部嚴重抗議、㈡電惠屬黨務視察員及惠陽縣長調查眞相、㈢報告中央黨部及國民政府、外部宥(二十六)日亦電省政府、飭該縣長調查、(香港二十九日下午八時電)

◉陝西政治分會委員

◎中央政治會議、指定馮玉祥・于樹德・于右任・郭春濤・楊明軒・薛篤弼・劉伯堅・爲西安政治分會委員、(漢口二十八日下午四時電)

◎綏遠來電、馮玉祥所部曾至包頭、現在尚無若何舉動、(北京二十九日下午四時電)

◉黨軍軍官之新任命

◎蔣介石任賀耀祖爲四十軍長、宥(廿六)日通電就職、又任張國威・吳尚・李雲杰・爲八軍一二三師長、何宣爲一師副師長、葉琪・劉建緒・陶廣・爲三十五軍一二三師長、周磐・龔長鯉・危宿爲副師長、盧磊・唐哲明・周維寅爲三十六軍一二三師長、劉運乾・蔣春湖・爲該軍一二師副師長、(香港二十九日下午八時電)

◎民衆運動委員會籌備慶祝克復滬甯大會、(香港二十九日下午八時電)

◎李宗仁黃紹雄電粵湘政府協緝沈鴻英、(香港二十九日下午八時電)

◉閩省發行金庫券

◎財政處發行金庫券、限商會於二星期內募足二百萬、(福州二十九日下午五時電)

◎今晨由安溪開到民軍一連、候輪赴省、(廈門二十九日下午六時電)

◎柯安邦・蒲昇儉(二十八)日均在漳槍斃、(廈門二十九日下午六時電)

◉各方軍訊

◎張作霖因攻佔新鄭、復得開封、已將出關之意打消、（北京二十九日下午四時電）

◎第二十二師長董鴻逵、奉令開往前方助戰、該師謝旅、已由泰安開赴徐州、（濟南二十八日下午六時電）

◎張宗昌令幼年童子軍、開往前線觀戰、（濟南二十八日下午六時電）

◎張宗昌任郭振才爲五十七師長、李鴻翥爲五十八師長、孫殿魁爲五十九師長、李元藻爲六十師長、（濟南二十九日下午一時電）

◎劉寶題師奉命開揚、並有即來消息、（揚州二十九日下午二時電）

◎感（二十七）日寇英傑偕眷由徐來濟、未下車、定兩三日內赴津、（濟南二十八日下午六時電）

◉津浦路檢查行旅

◎津浦路自敬（二十四）日起開始檢查行旅、（北京二十九日下午四時電）

◉各方彙聞

◎潘復勘（廿八）日來濟、艷（念九）日赴徐、（濟南二十九日下午一時電）

◎張作霖由邊業銀行滙交省銀行二百萬、維持魯省金融、（濟南二十九日下午一時電）

◎政府近日對外艦在甯發砲一案、已由主管機關、按照外交必須經過手續、切實考慮、提出抗議、（北京二十九日下午四時電）

◎保管會昨又開會、繼續討論分配少數附稅、（北京二十九日下午四時電）

◎稅署函財部、津海關扣留東北軍所運自行機艇、可否驗照放行、應徵稅欵、暫予記帳、請核復、又咨財部擬訂徵收中俄進出口貨物照費章程草案、請酌核見復、（北京二十九日下午四時電）

◎財部訓令清室私產清理局、仰將清室私產造冊報部備案、（北京二十九日下午四時電）

◎寇英傑勘（二十八）日由徐到津、（天津二十九日下午七時電）

◎高世讀津寓已發喪、但遺骸尚未覓得、（天津二十九日下午七時電）

◎曹錕派人赴京迎吳佩孚夫人到津居住、（天津二十九日下午七時電）

◎賀德霖在獄服毒、未死、（漢口二十八日下午四時電）

◉追悼黃花崗烈士

◎今日各界停業、集合教育會、追悼黃花崗烈士、（廈門二十九日下午六時電）

◉戴天仇回國

◎戴天仇與陳以益、今日攜眷乘上海丸回國、（神戶二十九日上午十二時電）

◉黨軍抵鎮後之要聞

▲軍民之聯歡大會　國民革命軍第十七軍第二師政治部、念四日下午二時、在公共體育場開軍民聯歡大會、到者有四萬餘人、散會後並舉行大規模之遊行、

▲總指揮部委任地方長官　國民革命軍東路總指揮政治部主任江董琴、二十四日辦委任三道、㈠委譚議爲丹徒縣長、㈡委朱贏爲公安局長、㈢委雷林爲丹徒稅務局長、均已先後接事、

▲象山砲台開砲原因　鎮江象山砲台、二十五日晨六時許、開砲三響、謠傳不一、玆據確實調查、係因有美國某軍艦由上水下駛而來、不受檢查、故砲台開砲三響示威、該艦亦鳴礮三響、嗣經雙方用旗語答話、由象山砲台准許放行、開往下游而去、

▲政治部招告劣紳十豪　駐鎮國民革命軍第十七軍二師政治部、二十八日發出布告、略謂凡屬著名之貪官汚吏、土豪劣紳、貪黨殘徒、確有罪案者、各界人民均准來部指控、惟指控人須寫明姓名住址、否則概不受理、

▲政治部邀新聞記者談話　駐鎮國民革命軍第十七軍政治部、二十七日下午八時函邀各新聞記者在省立第九師範學校該部辦公處開談話會、由宣傳科長周肅清接談、略謂十七軍軍隊係李厚基舊部改編、此次由閩而浙、由浙而蘇、沿途頗受民衆之熱烈歡迎、軍長爲曹萬順、政治部長爲李震瀛、十八日將由蘇抵鎮、對於剷除貪官汚吏、土豪劣紳、辦理極嚴、現正從事鎮江之此項工作、並謂當此軍事倥傯之際、軍紀設有不良之處、尚希輿論界加以指導云、

▲舊警廳知事被看管　舊任鎮江警察廳廳長袁季梅、丹徒縣知事盧子衡、均於二十七日下午八時許被公安局看管、現正由商會等設法保釋、不知如何解決、

◉黨治下之無錫狀況

▲縣政務第一次會議　縣政務委員會、於本月二十二日正式成立以後、二十三日上午十時、召集第一次政務會議、委員七人全體出席、會議事項如下、㈠委員分部名稱曰局、㈡統一財政、先由財政局長組織清理委員會、㈢本署決定名稱爲無錫縣政府、門首橫匾另掛無錫縣政務委員會牌子、大堂前懸總理遺囑、楹懸「革命尚未成功、同志仍須努力」對聯、㈣各局於三日內提出計畫大綱、㈤本會宣言、由各局長於七日內各自擬稿提出、荐集修正、再行發表、㈥接收省徵收機關、由本縣派員執行、並通知黨部派員監視、㈦委員每一星期、輪流值夜、㈧實行裁撤追租局、㈨司法承審員、暫維現狀、由縣長監督之、㈩另定日期行宣誓式、並定二十五日下午三時會議、通知黨代表出席、又縣政府各局、除公安教育兩局、已於二十三日接收外、其餘各局、尚在組織中、

▲總工會歡迎出獄同志　去年絲紗兩廠發生工潮時、曾經縣署拘捕五人時阿六・唐根大・王變龍・孟姓寶・暨黃包車夫工潮內之吳廉鎖子等五名、均經縣署判處徒刑十五年以至三年不等、禁押以來、將及一載、二十三日由總工會召集各工會工人一萬餘人、整隊游行、至縣公署請願、並請總工會執行委員長秦啟、正式具呈縣署、請求一併釋放、當經秦縣長派建設委員孫子遠出署、當衆發表、允即釋放、各工人遂拍掌高呼、隨由縣派警至縣監獄、將時阿六等五名、一併帶至縣署、當衆交還、恢復自由、各工人遂簇擁出獄各同志、整隊而歸、沿途歡呼口號、至崇海寺總工會事務所、召集大會、由時阿六登壇演講、並合攝一影、以誌紀念、會畢、高呼口號而散、

▲蓬蓬勃勃之民衆團體　自黨軍抵錫以後、本邑民衆方面、均先後組織公會、協會等團體、玆經調查、除縣市黨部外、其已經成立者、計有總工會及各業工會、學生聯合會、縣市教育協會、縣市農民協會、各業店員總公會、婦女運動委員會等、均各擬訂總要求條件、分向全縣人民賀師錫第十四軍長賴世璜提出、玆經軍長一一接收、但尚未具體答覆、（以上二十四日通信）

▲十四軍一部赴甯　第十四軍軍長賴世璜、昨接第一軍何應欽由鎮江來電、囑即率部開赴南京、會師北伐、賴軍長接電後、已令第二師第六團、留駐無錫、搜索潰兵、並防禦匪類、尚有第四五兩團、即於今（二十五）日起、陸續乘船由水路向南京進發、軍司令部、亦同時開拔、所有軍政治部、即暫時留錫、協助指導地方政治進行、賴世璜軍長、於二十四日下午七時、邀集無錫民衆團體談話、由賴軍長致詞、略謂無錫民衆、每多缺乏黨的常識、故現在對於無錫、主義的訓練、成爲一種重要工作、必須派一二人常駐錫地、時作演講、俾能了解主義、次謂無錫各徵收機關、最好由每團體推舉一人充任、並由軍部暨縣政府派人監視之、以昭大公、當約定儘今（二十五）日開列姓名、交由軍部加委、

▲無錫商埠局裁撤　無錫商埠局業經縣政務會議議決裁撤、昨由秦縣長派員前往接收、並將一切文書册籍器具雜物、一一登記備查、所有捐務等項、則須加以稽核、原有商埠警察隊、已併入縣公安局辦理、改爲商埠區分駐所、長警餉均照常服務、

▲政務委員就職宣誓　縣政務委員會全體委員、於二十四日正午、在縣署大堂行就職宣誓典禮、玆紀其秩序如下、㈠向先總理及國旗黨旗行三鞠躬禮、㈡恭讀遺囑、㈢縣政務委員會主席、代表全體委員、宣讀誓詞、㈣政治部代表演說、㈤省黨部指導員唐瑞縣演說、㈥縣黨部執行委員高大成演說、㈦民衆演說、㈧攝影、其時縣黨部執行委員會請願、希望組織廉潔的政府、當經秦縣長親自答覆、贊成組織廉潔的政府、並謂不取一文不義之財、不幹一件不義之事、如有以上情事、願爲民衆所殺云云、衆均認爲滿意、遂高呼口號而散、下午二時、召集第二次政務會議、出席委員七人、議決㈠總工會要求發封崇安寺大雄寶殿爲總工會辦公處一案、議決俟向省政府請示辦理、㈡農工局增加商字、改稱農工商局、㈢流通紙幣問題、議決由本會從速設立兌換處、兩告軍部、布告周知、至四時散會、

▲籌備收回教會學校　新任縣教育局局長徐夢影、近查城廂內外教會學校、計有聖道書院・聖模女學・馬可學校・輔仁中學等、玆擬實行收回、以重教育、由徐局長着手籌備、（以上二十五日通信）

▲賴世璜離錫之歡送　十四軍軍長賴世璜、於廿五日下午五時、由錫啟節、各民衆團體均派代表歡送、據聞賴氏此次係先赴橫林、明日赴常、再行轉赴南京、其所屬第二師長謝傑、因病留錫、四六兩團、均乘船離錫、第五團歐陽貞全部、留駐無錫、以防潰兵流匪、並由賴軍長派政治部余流虞、駐錫協助地方政治之進行、

▲中央鈔票之兌換　縣政府因黨軍攜帶中央銀行鈔票甚多、決在縣商會設立兌換處、規定時間、昨經呈報軍部、出示布告、如有軍人兌換、則以五元爲限云、

▲軍部派員清查逆欵　十四軍軍部、並派劉成棵前往中國交通江蘇三銀行、清查有無逆欵存放、所有商人存欵、一律照常營業、如有涉及逆欵嫌疑者、則不准支領、昨已布告周知矣、

▲接收地方徵收機關　縣長秦效魯、依據建國大綱、所有地方征收機關、如稅務公所・屠宰稅・菸酒稅・絲繭捐局・捲煙稅局、昨均派員前往接收、一俟省政府成立、繼任有人、再行交卸、

▲商埠局管理辦法　無錫商埠局、原有由縣政府派員接收之說、乃昨日市政府、又具呈賴軍長、擬請將商埠局劃歸市區域管理、當經賴軍長批覆云、省政府未成立以前、所有無錫商埠區域、向歸市政局管理、如向歸縣署管理、仍歸縣署管理、以免紛爭、省政府成立、改歸省政府處理、（以上二十六日通信）

◉揚州軍訊

▲孫軍均已開往清江　▲段旅繳收張旅軍械

揚州二十三日通信、屯駐揚州之第六混成旅全部、及聯軍憲兵司令部一二兩營憲兵、訓練總監部保安隊、二師騎兵第二團等、各種雜色軍隊、已於今日（廿三）陸續開往清江浦、

▲廣香亭帶同衛兵、於今日（廿三）追隨孫傳芳楊文愷等往清江浦、揚州方面、僅派少數人員留守、

▲鎮江爲革軍佔領、駐防鎮江之第七師第三旅長段承澤、已率所部之第六團、於今日（廿三）退守對江六圩、禁止往來船隻通過、

▲揚州大軍開走、担任防務者爲十二混成旅、及十六旅張中立旅、十二旅負城郭暨南鄉防務、張中立旅在仙女鎮一帶布防、

▲江都商團、以軍隊開調、地方空虛、特於今（廿三）分班率領團丁出防、以保地方治安、

▲昨（廿二）晚城內翠浪街一帶有兵士強迫購物、不給代價、由商民電話報告商會轉報十二旅派兵前往查究其事、

▲第五師第七師在常州集合之軍隊、計有二千人、已開江都二道橋、張中立旅長除派兵截堵外、已派員與之接洽、

▲周蔭人部有一萬人、假道揚州霍家橋、前往睢甯防、縣署接奉電知、已電話邵伯、宜陵各商會代辦給養、

▲孫軍第二師騎兵第一團第一營、候遞甘充稽查、私售槍械之張尚武一名、於今日（廿三）上午在教場梟首示衆、

▲二十四日通信、第二師第三旅長段承澤所部軍隊、由鎮江退六圩、本令於二十四日上午一點鐘離揚、開往清江、是以於二十三日由六圩徒步來揚、屆時並未開拔、其遲遲吾行之原因、以第十二混成旅同奉命開拔、本旅保園居隊、距十二旅於開拔後、復又折回揚州、認爲態度不明、十二旅長張國威、以本人担任揚州警備司令、主客軍開拔當有不同之點、雙方頓起衝突、張旅將各城門緊閉、僅開福運一門、是以市民大起恐慌、紳商各界領袖見雙方均有備戰之勢、爰於上午假商會內、開緊急會議、淮南緝私統部參謀陳清源、江都曹知事均與會、結果、推王敬亭・朱嘉楨・李長青・楊繩武等四人、分謁兩旅長解釋誤會、希望兩旅早日離揚、是日下午、段旅將張旅砲兵一二兩營繳械、計得大砲二十四尊、馬槍三百枝、繳械之兵士計爲四百八十六人、一律收容於甯河下成業會館內、段旅旋即攜帶軍實北上、滿行時、汽車公司車輛、並被搗毀、

▲第八師步兵第十六旅長張中立、劉經孫傳芳撤差、遺缺委統部副官長張某繼任、此際尚未交替、

▲聯軍均已由揚開拔、遺下傷兵三十三名、當由縣知事辦事處供給、

▲揚由關監督張士銘、緝私統帥崔可亭、揚子稅長石夢元等、均先後離揚、石並將稅務部軍官、所帶之衛兵一排、亦於昨（二十二）日資遣、每名各給川資二元、臨散時、並由石氏親自訓話、

▲揚州紅十字分會、於昨日（二十三）下午召集會員在東關街分會開會、到者三十餘人、盧紹劉爲主席、一、議定設收容所五處、㈠缺口城外長生寺、㈡引市街祇陀精舍、㈢便益門第六工場、㈣大儒街阮氏宗祠、㈤舊城倉巷五師寄宿舍、二、籌集經費、當場由會員簽認一千餘元、三、設立臨時辦事處於左衛街附屬小學校內、以資辦事敏捷、

▲第十三旅上官雲相部之軍隊、已於今日（二十四）退仙女廟、待命北上、

▲陸軍第六混成旅與觀樂仁部開往清江、業經經過邵伯、本日（二十四）忽由南路折回邵伯駐紮、該處既乏駐軍地點、又缺糧草、特電江都縣、請派員迅速辦理、

▲孫傳芳二十四日駐高郵、盧香亭已至寶應、

▲揚地各城門二十四日、一日兩閉、初爲張國威旅拒段承澤入城、迨張段事件解決後、城門始開、城防則由警察商團負責、再至下午五時、十二旅步兵又復出現、仍於各門把守、同時將城門四門閉云、

▲孫傳芳電江北各縣知事、徵發糧秣、徵集運輸、困難、即採辦亦多不便、故當折合現洋十五萬元、預爲籌辦報解、並派員守提、

◉張國威在揚就黨軍師長職

聯合通信社云、孫軍十二混成旅、本係浙軍第二師砲兵團改編、前孫恐該軍不穩、調往揚州、玆聞該旅官兵集議、決定與二十六軍周軍長鳳岐接洽、受任爲該軍第二師、並經該司令部委任張國威爲師長、張受委後、即在揚州宣佈就職、歡迎革命入城、就職通電、錄、南京何總指揮・上海白總指揮・周軍長鳳岐・第二十六軍蔣總司令鈞鑒、委張國威爲國民革命軍第二十六軍第三師師長等因、玆於三月二十五日在揚州就職視事、除分行布告外、敬此呈報、國民革命軍第二十六軍第一師師長張國威叩、有、

◉北京各校紀念三一八

▲各界開會演說　▲軍警監視甚嚴

京訊、三一八慘案週年紀念、京中大小各學校、均受學生之請、停課一日、並開紀念會、以誌哀悼、但警廳當局加緊預防、如限制各校學生不得發散宣傳品、開紀念會時、不准校外人士參加、且於是日派出警備隊、分守各大學校門、取監視態度、因之各校之紀念會、不免大形減色、如北大師大工大等校、均有警隊在門前警備、凡到校赴紀念會者、均詰問是否本校學生、且在會場中亦派有警探監視、故各校之紀念會、除演說及報告去年慘案經過情形外、無他可述、印有宣傳品者、亦收藏未敢散發、是日天黯雲愁、雨雪霏霏、各校學生於開紀念會時、撫景追昔、傷感倍爲深切、玆將各校開會情形、簡單報告如下

▲北大　下午一時、在北河沿第三院開追悼會、學生到者二百餘人、校長余文燦及教職員均出席者三十餘人、有多人演說、到三時半即散會、

▲師大　上午八時開追悼會、學生出席者約三百餘人、校長張貽惠、教授李順卿等均到場演說、下午一時散會、

▲法大　下午開追悼會、學生出席者二百人、臨時併發增刊、校長屠孝實、教授白鵬飛、陳筑均有演說、於四時散會、

▲工大　下午一時開追悼會、學生出席者一百餘人、校長馬君武、教授許繩祖均到場演說、高仁山亦到該校演說、五時散會、

▲農大　上午十時開追悼會、學生出席者一百餘人、校長許璇亦到場演說、十二時散會、

▲醫大　上午十時開追悼會、學生出席者約一百餘人、校長孫柳溪、教授周振三均出席演說、十二時散會、

▲女師大　上午十時舉行劉和珍楊德群追悼會、學生出席一百餘人、由蕭某主席、教職員毛邦偉艾華傅銅等俱有演說、下午二時散會、

▲藝專　上午十時在該校大禮堂開追悼會、追悼該校殉難學生姚宗賢、出席有該校校長林風眠、及教授彭沛民等二百餘人、由該校總務長王代之主席、報告姚宗賢事略、繼由來賓演說、至十二時、舉行紀念碑奠基禮、散會、

▲朝大　放假一日、上午八時由該校學生會召集在第三教室開會、到會者約數百人、其中演說甚多、有傳單多份、當場散發、十二時始散、

◉白濁專家醫生

白濁乃花柳病初步異常危險起勢刺痛滲血便須毒至骨髓必致瘋癱毒發於外則變爲楊梅魚口爛痔血淋等症本醫生有鑒於此專門研究此科偶得特製各國最新白濁洗射保無痛苦從根本治理十年八年多方醫治不愈者均能藥到病除永不復發

診所上海三馬路大新街對面

◉姚佐穎醫生謹啟

姚佐穎新法

洗射白濁

注意注意

久咳成癆

多咳傷肺日久成癆吞治癆必愈之藥迄今外國尙無發明目下只有一上海唐拾義大醫生久咳丸直接有咳嗽除痰之效間接有防癆保肺之功正本清源合此莫屬

外洋內地皆有代售

◉要聞簡報

嘉興

◎禾城民衆、於二十四日下午二時、在公共運動場開慶祝「中央黨部國民政府遷鄂」大會、晚間提燈、

◎縣警所長有更動消息、現任所長張孚、於二十三日赴杭、

◎新任統捐局長康濤、交代已畢、二十二日由現任局長韓柔祥、會銜電呈財政委員會核、

◎新任嘉善縣知事田穆、（字丰陵）二十四日由杭至禾、在縣署宴會、於下午三時乘汽油輪赴善履新、同行者有王欽夫等八人、

◎火車站之軍事管理處、於二十三日撤銷、

◎嘉興中國銀行、今（二十四）日開市、（以上二十四日通信）

甯波

◎十九軍第三營營長翁尙賓、於前日（二十六）晚率所屬第七八九三連兵士、乘湖廣輪赴滬海駐防、

◎第一軍第一師台屬招兵委員徐卿卿、於二十六日率領招到新兵三百餘人、過甬赴杭、

◎十七軍特務營兵士兩連、於二十六日乘湖廣輪到甬、後即乘車赴杭、

◎十七軍第二師第六團團長馬燦軒、於昨日（二十七）率所屬全團兵士、乘甬象輪抵埠、駐延慶寺蘇提署、

◎鄞縣縣農民協會、昨日函杭州監運使周枕琴、要求取銷緝私營、

◎人民團體聯合會、鄞縣農民協會、昨日函促甯波臨時執行委員會、克日將衆行就職典禮、

◎市黨部特推許沃倫組織中山主義研究所、

◎市黨部定三月一十二日至四月五日、全市徵新登記、登記後、將定期召集全體大會舉行改選、（以上二十八日通信）

譯電

◉陳友仁表示上海外兵須即撤退

二十八日漢口電、陳友仁昨在漢口日報發表意見云、「各國政府於革命軍佔領上海之今日、尙以保護僑民爲名、不撤退軍隊、殊屬可怪、須速行撤退、國民政府關於公共租界、不日將開和平的交涉」、（電通社）

◉日英美三使協議甯案

二十八日北京電、日英美三國公使、本日午前十一時起、在英公使館會合、午後一時半方散、英美公使更於午後五時訪問芳澤公使、三使三頭會議、其內容爲關於甯案之善後措置、及阻止波及同一事件之事、

二十八日北京電、今日午後五時、日英美三國公使、關於南京事件、復作會議、一小時始畢、英美公使辭出後、英使於午後六時半、重訪芳澤公使、有所商議、關於甯案日國所執之態度、不久當可明瞭、（東方社）

◉日人所傳之甯案外人損害

二十八日上海消息、南京損害詳情、㈠英國方面、死三人、（臺船管理者、水兵、醫生、）負傷二人、（總領事、施蒲亞大尉、）臺船、總領事館、稅關、細頸食品公司、及多數之住宅被搶、軍艦愛美拉獨號命中槍彈七十、臺艦數百發、㈡美國方面、死一人、（金陵大學教授）負傷三人、（婦人一、水兵一、領事館員一、）領事館被搶、但未燒去、住宅教堂及公司工場等大部分被搶、此外燒去震旦大學及小學校等五家以上、（東方社）

◉日本對甯案擬單獨解決

二十九日東京電、關於南京事件、本日特開閣議、交涉意見、結局決定根據被害狀態之調查、單獨向責任者蔣介石嚴重抗議、上海之治安維持及在留日人保護、信賴蔣氏、日政府不採積極行動、日下惟嚴重監視狀勢、期惠無遺漏、一切機宜處置、一任諸幣原外相、（電通社）

二十九日東京電、美國大使昨日午后訪幣原外相、法國代理大使亦訪出淵次官、均係協議中國問題、（電通社）

二十九日東京電、聞今晨內閣會議之結果、日政府決計不在中國施用武力、但以外交方法謀和平之解決、政府將訓令駐英公使芳澤與上海日總領事矢田依此辦理、（路透社）

◉美國續派軍隊準備出發

二十八日華盛頓電、海軍部稱、亞洲艦隊司令韋廉斯鑒於上海之危局、現將各處所可調出之軍艦集中於上海云、本星期杪、中國之發展、殊不能減輕上海之惶慮、故續遣陸戰隊之舉、刻在迅速進行中、有一千五百水兵已於星期六日奉命準備起程赴中國者、刻在費城等處徵集、下星期可乘漢德森號運送艦由聖狄哥出發、此項軍隊統稱第六聯隊、由前在菲島與法境卓著戰功之史賴德統帶、並附諸軍用飛機十二架、（路透社）

◉美僑之行動

二十九日烟台電、外省美國教會中人、察於魯省狀況之不佳、及前途之無把握、現皆向青島烟台兩處動身、日本驅逐艦一艘現已抵此、

二十九日北京電、南方及揚子江一帶美僑現紛紛離境、而山東河南兩部及安徽之外僑、現亦離境、

二十九日北京電、北京協和醫院之美人、擬於今年隨時回國者、現因南京之事變、決計即束裝回國、（路透社）

◉英當局會議華事

二十八日倫敦電、英相包爾溫星期六日赴別墅以前、曾警告閣員、中國時局或有內閣須開特會議之必要、是期六日包爾溫果接揚子江艦隊司令來電、今日遂開內閣特會、歷兩小時之久、（路透社）

◉法外部言上海法租界

二十八日巴黎電、法外部言及上海法租界事、謂外傳上海法人將受他國人指揮之說、實係不確、英當道從未有統一指揮之請求、上海滬當道所請保護法租界之軍力、政府業已照准、並準備了日後所認爲必要之供給云、

二十九日倫敦電、每日郵報巴黎訪電稱、法政府已調越南大批援軍前往上海、

◉慘案發生後之新加坡

二十八日新加坡電、三月十二日華僑舉行孫中山紀念、人氣激昂過甚、不服警察指揮、致警察兩次開槍、擊死華人六、傷華人十二、此後華人因此與警察常起衝突、故今夜由兵士携來復槍與機關槍巡邏街市、（路透社）

◉廣州將舉行示威運動

二十九日廣州電、此間不久將開公民大會、並舉行示威遊行、抗議香港英兵毀村及新加坡槍斃華人事、（路透社）

上下千秋

（尙賓投稿）

◉歧

有行爲之兩歧、有言論之兩歧、有意思之兩歧、行爲之兩歧可望而知也、言論之兩歧可聞而知也、若意思之兩歧不能望而知之、聞而知之、必須體味而後知之、故即同一行爲、同一言論、而其行爲中之要點、言論中之結點、意思之兩歧了然可探而知也、是故人與事之組合不歧則已、歧則必有表露、所不同者不過或顯或微而已、甚者能全然隱蔽之也

本埠新聞

◉臨時市政府委員就職
市民代表會議決數案
蔣介石白崇禧有表示

上海特別市臨時市政府於昨日下午二時在城內九畝地新舞台召集代表大會、同時舉行臨時市政府委員就職典禮、又以昨日爲三月二十九日適爲黃花崗七十二烈士十六週紀念之期、故在兩會以前、先舉行黃花崗烈士紀念會、茲將情形分別紀錄如下、

▲到會之人數 到會之團體代表、均須憑證明兩件調換代表徽章、方能入座、樓上下之男女代表約計五千餘人、臨時市政府委員之出席者、計有羅亦農・汪壽華・王曉籟・林鈞・侯紹裘・王漢良・李泊之・何洛・丁曉先・陸文韶・王景雲・顧順章・等十三人、

▲會場之佈置 會場設於新舞台戲台之上、正中懸有孫總理遺像、左竪國旗、右立黨徽、壁上懸掛滬商協會、新蘇[illegible]學院、南市商民協會、[illegible]工會・商務印書館職工、五馬路商界聯合會等團體之對聯輓幛各物、台前懸有上海女教職員聯合會・各路商界總聯合會等團體鏡架十餘只、

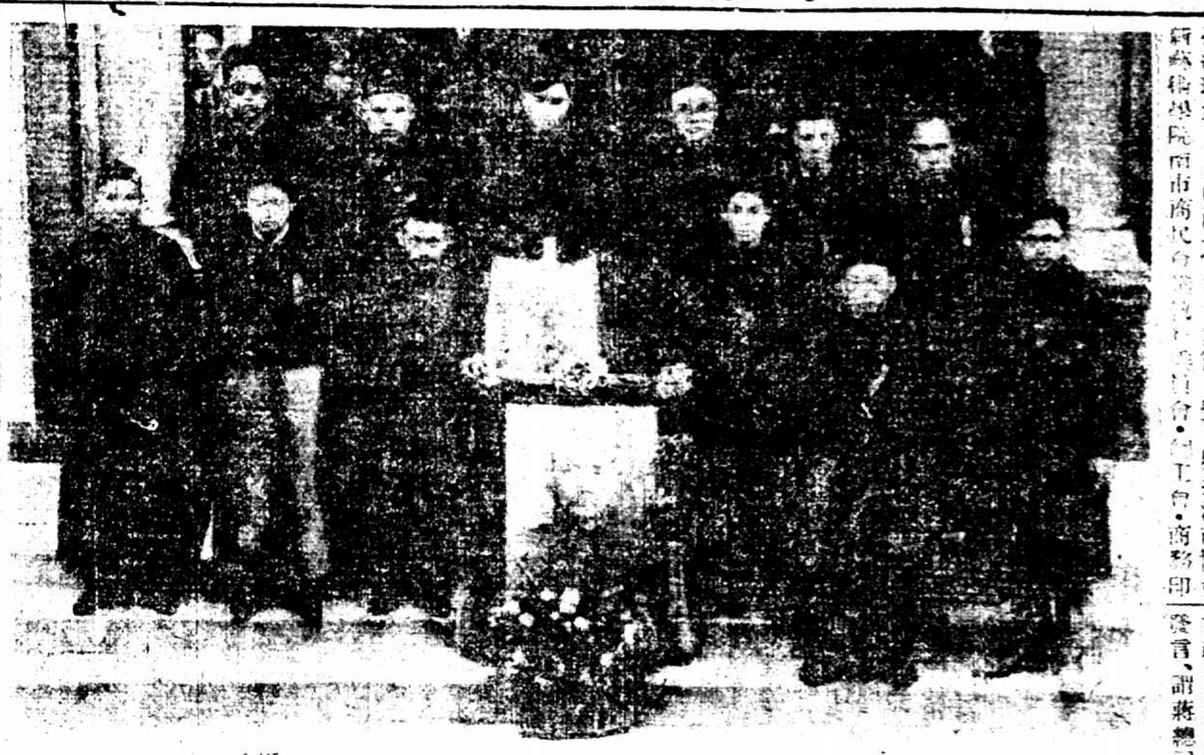

（[illegible]攝）

▲烈士紀念會 下午一時、先開黃花崗七十二烈士之十六週紀念會、公推王守謙主席、報告開會宗旨、次林鈞演說、略謂現在上海軍閥殘餘勢力之消滅、實出于我革命民衆之犧牲、而前次之犧牲最烈者、厥惟黃花崗殉難之七十二烈士、惟彼爲全民衆而犧牲、故能留久遠之紀念、而我人亦應以全民衆之利害爲利害、振作精神、實事求是、表現吾儕力量、繼續革命工作云云、次侯紹裘謂七十二烈士之犧牲實爲被壓迫的民衆奮鬥而死、吾人可憶先烈努力進行、次國民革命軍東路前敵總指揮部政治部宣傳科長蕭淑宇演講、略謂現在我們的地位是七十二烈士與其他先烈流血換來給我們的、但現在革命尚有進步、然而究未成功、亦即七十二烈士之遺志未酬、欲酬其志、應由吾人共起前驅、始有完全成功之一日、次李泊之顧順章王守謙等各有演說、不備錄、末呼口號、遂休會、

▲市民代表會 下午三時續開市民代表會議、公推楊賢江主席、奏樂鳴砲之後、即由臨時市政府秘書長林鈞報告肅清軍閥殘餘勢力、以後即由上海特別市臨時代表會議產生臨時市政府、推舉十九委員、呈報國民政府及中央黨部、現已得復電核准成立、而上海現陷於無政府狀態、百廢待興、因于第三次代表大會中決定今日舉[illegible]、舉行盛大之代表會議、即行成立市政府、政府委員亦同時就職云云、次經議決、(一)召集盛大之代表大會、歡迎蔣總司令案、並經林鈞說明蔣總司令自抵滬以來、尚未與我人民代表晤聚一堂、而吾人民幾何痛苦、何有要求、亦應向蔣總司令當面作一度之陳述云云、公決定期舉行、(二)召集工兵商學聯歡大會案、亦由林鈞說明其農民所以不容參加之原因、殆以上海情形特殊、即有農民代表、亦均土豪劣紳、故工兵商學云云、公決一致贊成、(三)市政府直接產於市民代表會議、間接即產於民衆、仍願民衆起而擁護之、公決定期舉行慶祝大會、(四)臨時市政府何時方爲正式、公決以三個月至六個月爲限、在此期間各區各業、均須組織起來、俾作真之正民選、(五)臨時提議、(甲)此次因響應北伐軍而犧牲之民衆、應舉行追悼會、通過、(乙)撫恤死難民衆通過、(丙)租界收回以後、在黃浦灘建築死難烈士碑、通過、(丁)抵制英貨通過、(戊)由市政府組織專門抵制英貨團體通過、(己)林鈞報告頃間蔣總司令有一函來、擬將臨時市政府暫緩成立、諸君對於此點能否同情、當經某代表發言、謂蔣總司令處處爲人民謀利益、謀解放、今在滬人從此民選市政府、正與望其早日告成、但蔣總司令當亦衛護[illegible]情云云、當經全體鼓掌贊成、即時成立、

▲委員之就職 當全體鼓掌贊成即時成立政府時、遂又奏樂鳴炮、爆竹齊鳴、台前鏡架之上、加有圓形紅色厚紙十六個、上以黑字書寫、各一「上海特別市臨時市政府委員就任典禮」字樣、時各委員均立台前、身佩紅綢徽章、樓上下掌聲雷動、而[illegible]攝製活動影片人員、復高擎電炬、光線四射、樓上復有人散擲大批傳單、若柳絮之隨風飛舞、主席楊賢江、於從光照耀中、恭讀遺囑、次復致詞、略謂臨時市政府委員產自民衆、愛民衆之監督、革除積弊、建新猷、是爲民衆謀幸福、應深望於諸位委員者也、次委員宣誓、次上海縣商會代表[illegible]惠鈞各路商界總聯合會代表陳勇三報告祝詞、總工會代表黃[illegible]、婦女聯合會代表吳[illegible]如及艾紀武張群獻詞、先後演說、末由委員侯紹裘致答詞、五時奏樂鳴砲而散、

▲委員之宣誓 余等今就上海特別市臨時市政府委員之職、在總理遺像前宣誓、願格遵總理遺囑、信守革命民衆的意志、努力革命的建設、誓死反對帝國主義、收回租界、鏟除劣紳土豪、貪官污吏等、肅清殘餘勢力、實現民主政治、絕不妥協、余等誓不貪污、任用私人、虐壓公款、反壓迫一切的革命民衆、如違此誓、願受黨及民衆嚴厲處罰、謹誓、

▲就職後會議 特別市市民政府委員行就職典禮後、五時即赴縣署開第一次委員會議、到委員汪壽華林鈞何洛王漢良陸文韶侯紹裘顧順章王曉籟等十二人、推王曉籟主席、主席致詞、略謂我們是受人民議決、督促而就職、自總指揮等來滬、有取消市政府之意、我們是受人民委託而來、未便遵命取消、蔣總司令來函云暫緩就職、但我們是經國民政府承認、和人民公舉的、應如何辦理、請各抒意見、當時各委員紛紛表示意見、最後議決(一)暫就職宣言、(二)派代表赴漢、(甲)呈報國民政府、(乙)請求批准組織法、並明定本政府與蔣總司令權限之劃分、(丙)通電全國就職、(丁)蘇俄代表見蔣總司令、(戊)公函通知各官署、當推定王曉籟王漢良汪壽華林鈞見蔣總司令、[illegible]議決挽留、自總指揮來函取消本政府、特將[illegible]人負問理由、決定刻日召集[illegible]會、

▲對全國通電 全國各界[illegible]均鑒、我上海工商學各界革命市民[illegible]、處作應起、[illegible]、第事既定、各界一致要求民衆政權、即由市民代表大會選舉委員十九人、組織上海特別市臨時市政府、呈報中央黨部承認、即由國民政府任命、謹於本日召集各界代表舉行就職典禮、從此全滬革命民衆力量更得集中、將益奮發努力、以完成國民革命、各地同胞、尚其鑒諸、上海特別市臨時市政府叩豔印、

▲呈政府電文 漢口國民政府鈞鑒、接奉中央黨部有電開、上海市民代表大會所選出之市政府十九委員、即由鈞府任命等因、委員等謹於本日召集各界代表舉行就職典禮、臨時將總司令來函、請在軍事時期、一切行政應處與軍事政治統系軟圍、恐起糾紛、囑暫緩辦公、靜待解決、當將此意諮各代表討論、衆以地方初復、亟待整理、一致熱烈要求即日就職、委員等不敢違公意、且當即對衆宣誓、恪遵總理遺囑、信守民衆意志、努力於革命的建設、理合肅電陳報、仰祈鑒核、上海特別市臨時市政府委員會叩豔印、

▲商總會祝詞 帝國壓迫、軍閥摧殘、兵燹遍地、戰爭連環、惟我黨軍、信誓旦旦、滬瀆奠定、不數日間、市政獨立、安堵闔闠、道路坦坦、民權民生、從茲發凡、前途勝利、福我黃炎、

▲商聯會祝詞 滬淞市政、全國攸關、租界收回、交涉待辦、請求民生、安堵闔闠、百端待理、從茲發凡、民衆擁護、避免摧殘、恭祝前途、王道坦坦、

▲縣商會祝詞 臨時市政、宣布告成、委員就職、氣象光明、欣賀典禮、大衆歡迎、誠從民意、慎重紛更、公秉以利進行、敬獻頌詞、相見以誠、

▲鄭毓秀辭職 鄭毓秀前致上海特別市臨時市政府及全市市民代表大會、辭職函云、敬啟者、毓秀前承市民代表大會推爲臨時市政府委員、不敢辭此重任、徒以時局未定、正宜奮鬥、因是從兄奔走、適者政府已告成立、百事草創、[illegible]、愧難稱職、且[illegible]事務繁重、[illegible]多、分身乏術、[illegible]、

▲蔣介石一函 蔣總司令昨致上海特別市臨時市政府函、原函如下、逕啟者、頃閱報載貴處通告於本月二十九日行正式就職、查上海市之政治建設、皆爲當今要圖、然欲謀市政之建設、在此軍事期內、一切行政、應處與軍事政治統系依關、若不愼於先、難免紛擾於後、中正爲完成政治統系及確定市政制度計、已呈請中央黨部明白規定、[illegible]暫緩辦公、以待最後之決定、此致上海特別市臨時市政府、蔣中正啟、

◉市政府規定接收機關辦法

上海特別市臨時市政府第二次臨時會議議有辦法、昨日特發出通告云、爲通告事、案照本臨時市政府第二次臨時會議議決、在市區內各行政機關、須先呈報本臨時市政府核准、會同派員監視、方准接收、及已接收者、亦須呈報本臨時市政府核准、仰即遵照、特此通告、上海特別市臨時市政府秘書處、

◉省政務委員加委四人

中央執行委員前會議、委程潛鈕永建侯紹裘[illegible]、何應欽江蘇李富春柳亞子[illegible]顧順章十一人爲江蘇省政務委員、茲聞江蘇政務委員會常務委員、[illegible]負責任、特請加委高爾柏錢盆夫林祖涵楊賢江四人爲江蘇省政務委員、議決江蘇省黨部[illegible]電悉、茲錄中央來電如下、加委高爾柏錢盆夫林祖涵楊賢江四人爲江蘇省政務委員、照准、特電、中央執行委員會宥、現在政務委員十五人大半已到江蘇、聞不日即須在寧就職云、

◉統一江浙財政之滬口來電

▲派宋子文滬處置一切 上海政治委員會昨電上海特別市黨部上海市商會上海總商會江蘇省公會[illegible]銀行公會錢業公會各團體、現在國民革命軍克復江浙、國民政府爲統一、已決定財政、特派財政部長宋子文處理江浙財政、凡江浙兩省財政均歸統一、由於一切收支及[illegible]、中國商界銀行等[illegible]、非經財政部長辦理、方生效力、此外無論何人、用任何名義、如有干涉財政稅收、或擅自借款及擅定其他籌款辦法者、國民政府概不承認、特此電告、希爲查照、國民政府宥、

◉楊樹莊將返閩組織省政府

自海折艦襲擊淞口後、楊樹莊調各艦、均奉令特別戒嚴淞口方面、即由該第二艦隊司令陳紹寬佈防、總司令楊樹莊自廿七晨淞口發生事變後、同參謀長副官長等到高昌廟海軍總司令公署、調度一切、楊氏指揮便利起[illegible]

◉孫科等來滬中途折回

國聞社云、國民政府前以滬上克復、財政外交諸事、亟待有人主持、故特派孫科宋子文陳友仁來滬、辦理一切、茲據確訊、孫氏日前本已動身、臨時以漢口有要事辦理、又被召回、

◉李石曾由北京來

國聞社云、國民黨中央委員李石曾、前在北方進行黨務、頗爲努力、現因黨軍到滬、特於前日到滬、對黨務有所接洽、

◉蔣介石來滬第四日

▲連日公務忙碌 蔣介石駐節交涉公署、連日辦理軍政外交籌諸務、異常忙碌、日往謁之軍政商學工各界領袖甚衆、無關緊要者均由參謀處副官處接待代見、昨日往謁之要人、有何應欽白崇禧程潛顧世墳及郭泰祺等、聞與於軍政外交均有會議、惟關防嚴密、無從探悉、並聞蔣對於寧案以及對外表示、須俟外交總長陳友仁抵滬會商後、始有具體的宣示、該國蔣在滬並不多留、約一星期即須赴寧、

▲決定軍事計劃 國聞通信社云、蔣總司令召何應欽程潛兩總指揮來滬、前晚在交署會議甚久、關於寧軍事方面、爲鞏固南京計、亦進展至徐州後、始告一段落、至何應欽仍須回寧、白崇禧則留滬主持一切、

▲使用道署房屋 蔣介石因交署房屋狹窄、且交涉署尚需一部分房屋辦公、故又將前滬道署房屋使用、拆遷竣事、以便往來、蔣之寢室亦在道尹公署、

▲拜會日總領事 中國通訊社云、國民革命軍蔣總司令、於前(念八日)晚八時許、赴日總領事官邸、拜訪矢田總領事、有所接洽、矢田總領事、因南京事件、原定是日午前十一時許訪問蔣總司令、因因時間不及中止、

▲沈鴻英之調見 江蘇水上警察廳長沈鴻英、現奉蔣總司令正式任命、沈氏即赴蘇就職、並着手整理廢後之水上防務、茲聞蔣總司令日前召見、沈氏因於昨日由蘇來滬、當赴新衙門行轅正式謁蔣、並面呈經過、

▲商紳領事拜訪 昨日商界代表在交署謁見蔣介石時、何領事亦到、關於租界問題及寧案問題均有提及、惟蔣擬外交部長陳友仁抵滬後、始可決定辦法、故當未有所表示、對租界治安、則謂可保日下不致妨礙云、

▲商界代表謁見 國聞社云、昨日(念九)十一時半、上海商業聯合會代表[illegible]等、赴交署謁蔣、[illegible]首由[illegible]報告、[illegible]、一時入於誤會、不久當可諒解、且勞資本一家人、極應相親相愛、工資固應酌加、而其生產能力、亦應同時增高、並以發展工商業要點、在關稅自主與取銷厘金兩端云云、蔣氏起立答復、謂承諸君勞駕造成、此後仍向協助爲期、至勞資及維護商業問題、旦夕即有具體辦法、所有上海地方秩序與中外人民生命財產、[illegible]、當各國不平等條約自和平方法解決云云、末由葉惠鈞起謂總司令有事、請隨時指示、商界有事、隨時亦當貢獻、以表[illegible]之精神云云、賓主盡歡而散、

▲新蘇公會之函 新蘇公會昨致蔣總司令書云、自滬一帶克復後、軍閥在蘇省十五年之壓迫之苦、我蘇省三千萬民衆、咸自幸脫於水深火熱之中、得重見天日、[illegible]三民主義之[illegible]、於青天白日旗下、[illegible]、本會謹代表全省民衆、略進數詞、列舉於後、(一)三民主義曰民族、曰民權、曰民生、然民失其權也久矣、以是族日徽而生日蹙、蘇民之權毀奪於軍閥者十有五年、在今日而言蘇事、惟有聚所被奪者而還之蘇民耳、蘇民有之、乃得與全國民衆同振其族、同裕其生、非然者則此次革命不得謂之徹底、蓋人知一省之治、繫於一省之民、政務委員之職責、係受一省民衆所付託、即應根據於民衆之同情、似未可竟視爲酬庸之佳品、而遂成安置、此蘇民所疑懼、欲請爲民衆主持者一、(二)民衆公敵、厥爲帝國主義與其走狗之軍閥、我革命同志、因率全國民衆以打倒之、此實公第一快心事、惟於打倒之口號、吾人又須固其信用、厚其力量、俾與所謂公敵者、爲繼續之奮鬥、故革命者之態度、除敵人外、應與全體同志泯其畛域、以通力合作、共達其最終之目的、中山先生極宏寬大、凡是得乘其革命精神於不朽、亦以革命者爲國民事業、無反革命之表示、而無所假借於主義者、皆爲革命之友、若同好者合、異己者排、爭以打倒兩字爲攻訐之利用、殊非蘇民之所願見、且影響於民治者大、此欲請以革命領袖之資格、預爲婉加告誡者二、(三)前此江蘇有南北之見、亦自有因、蓋以政治畸形、恒有倚輕倚重之分、惟江北之面積、倍於江南、在改造建設諸端、江北爲急、此次江南克復、孫傳芳猶布其殘軍、且滯留於江北、以求一逞、蘇軍北進時、彼孫賊猶無立足之處、特以所部殘軍、尚及數萬、殺人之具亦將是、一旦挺而走險、貴爲洛窟所攻容、則流毒更不知伊於胡底、且日下已大肆劫掠、民之痛苦、得異倒懸、即爲今之計、如何能即速解決江北問題、並綢繆其後患、俾江南北得同處於一水平線、自謀其發達建設之方、此欲請其籌軍事策略、早爲計劃者三、上列三端、皆爲全省民衆所欲言者、本會於軍閥高壓時代、承六十縣代表大會之付託、雖受其種種摧殘、惟知力引民衆以革命、今於革命軍底止時代、良不敢有負於全省民衆、謹以今後尚需努力、且本會爲部人旦、皆以黨中同志、愛黨愛國、不能已、謹貢[illegible]知、俾我公備[illegible]、新蘇公會全體委員同啟、

▲市黨部代表來見 市黨部予蔣總司令來滬時、除派代表二人赴站外、又于前晚(廿八日)行委員會、公推王漢良・王守謙・[illegible]三人代表市黨部前往總部謁見、於昨日(廿九)上午九時前往、[illegible]、但因總司令[illegible]、未暇接見、祇由[illegible]代[illegible]云、

◉白崇禧升任十三軍軍長

中[illegible]新聞社云、東路前敵總指揮白崇禧、[illegible]第十三軍軍長、[illegible]、聞白氏現已辭去第一師[illegible]、[illegible]本[illegible]所有職務、即已從[illegible]、

◉總司令部政治部選派[illegible]

[illegible]

◉軍界雜訊

▲二十一師長回蘇州 國民軍第二十一師師長嚴重、昨日(念九)下午四時由南站乘專車至老龍華總指揮部有所接洽、昨夜乘專車折回蘇州、

▲周鳳岐司令部設址閘北 國民革命軍第二十六軍周鳳岐部到滬後、即設司令部於閘北中興路全皖會館、悉周軍長以該會館內設有安徽公學、有妨學務、業已覓定北四川路北圍(即沈家花園)房屋爲辦公處、於昨日下午十時許遷入、而安徽公學、昨亦登出通告、定於明日起、照常上課、

▲白崇禧參謀長專車至閘北 東路前敵總指揮部參謀長張定璠昨日(廿九)上午十一時二十七分由老龍華乘專車一輛、專車至北站、閘北現駐閘北第二師師長有所接洽、

▲十七軍一部過滬赴常 國民軍第十七軍曹萬順部留杭州一部份之軍隊及軍用品等、昨日(念九)上午十時、由杭乘專車八輛、附掛客貨車來滬、轉赴常州、

▲[illegible]別動隊來滬赴高昌廟 駐杭國民革命軍第一師別動隊隊長傅亦僧之第一營營長[illegible]、率同該營別動隊兵士二百餘人、及槍械子彈軍用品行李等件、由杭乘車來滬、於昨晨(二十九)上午七時抵南站、前往高昌廟兵工廠駐紮、尚有該別動隊第一營第二連兵士一百餘人、並軍用品等、昨日(二十九)上午十時由杭站乘車於昨夜抵南站下車、亦駐高昌廟兵工廠、

▲東路軍別動隊步隊奉令改併 前國民革命軍東路軍別動隊第一路第一支隊正副司令徐成家洪濤所部、前日奉總司令官王桂林令、改併爲第二十六軍補充隊第一支隊、即歸周軍長、昨日該支隊長派第三隊長馮滄臣第二隊長許桂生第一隊調隊往誠亞中學前往閘北漢中路淑德女子中學校整頓布部、靜候點驗、

▲關帝廟別動隊改編就緒 公平通信社云、駐老西門關帝廟之國民革命軍別動隊歸前敵總指揮改編、茲悉該隊改編就緒、已成立兩支隊、其第一支隊司令余潤之、第二支隊司令爲許賓祥、均歸東路軍先遣隊司令李明揚統率、(公平社)

▲衛戍混成旅奉令改編 國民革命軍江蘇江防要塞先遣司令部暨衛戍混成旅長陳採、頃奉總指揮部指令先遣司令李、即將該旅所部招集、造冊編制、聽候點名成軍、刻設司令部于閘北、

▲王鐵錚各部分駐閘北 國民革命軍暫編第十二師第二旅王鐵錚、(字品芳)奉命在滬改編舊部、昨日已派副官長胡孝凝、率領辦事人員至閘北設司令部、據副官長謂、該旅司令部暫設閘北錫金公館、第一獨立團團長姚鴻鵬團部、設立共和路永木公所、第四團團長王澤清團部設在共和路陸家廟、楊安隊長所部均四鄉暫駐、尚有各營部正訪覓相當地址云、

▲王桂林佈告收編民軍辦法 國民革命軍淞滬收編民軍委員長辦事處昨發出第一號佈告云、爲佈告事、茲奉國民革命軍第二十六軍長周・黨代表諸・委任令・內開茲委王桂林爲淞滬收編民軍委員長、並本部令內開、派得淞滬一帶、民軍機關林立、亟應設法召集、嚴驗收編、以期從事訓練、納入正軌、合將收編民軍辦法、合發委員長遵照妥慎辦理等因、奉此、合行出示佈告、凡各員民機關、及能集召民軍者、均得先任收編委員、予以位置、[illegible]、(一)收編委員、[illegible]、(二)能確實指揮召集之民軍、務擇其身體強健、能忍耐勞苦而無嗜好者、[illegible]、(三)各收編委員、如所收槍數較人數爲多、尤爲優異、[illegible]、各委員之成績、以所收軍械之種類多寡、及人數爲分別標準、並參酌本人之經歷、於點驗後、予以相當之位置、(五)點驗時、應呈出花名清冊、其合格者編配後、即得各委員差遣之、如有軍事學識、堪以充任軍官者、得由委員特別保薦、但須呈具簡明履歷、先給委員長核明、再行轉請核委、淞滬收編民軍委員長王桂林、辦事處設閘北漢中路第二十六軍補充隊司令部、

▲江防先遣獨立旅移駐閘北 駐紮老西門外、警察二區總署內之國民革命軍江蘇江防先遣獨立第三旅旅長周維所部、業奉白總指揮核准改編、昨晨該旅長召集第一團團長[illegible]・第二團團長[illegible]、暨各營長等、議決定於即日將旅團各部遷往閘北談家橋徐州會館及天下會館等兩處駐紮、聽候改編、加入北伐軍、開往前線效用、又聞該團因閘北一時殊無相當房屋、供作作用、故昨日特派副官、前往大統路[illegible]里一弄七十號兩上下民房內、作爲該混成團團部辦公之用、

◉軍警團將聯合維持閘北治安

▲四區警察尚難復舊 淞滬警察廳四區長昨日下午四時半奉龍華國民革命軍前敵總指揮部參謀處電令、以閘北連日發生便衣人持槍行劫居民案多起、仰即恢復崗位、並會商第二師劉師長及閘北保衛團迅速聯合維持治安辦法、命令即晚送到第四區、四區長接電後、即行派員、嚴密保護地方公安、候命令到後、即會商劉師長及保衛團議聯合巡防辦法云、

▲閘北商界聯合會 昨日下午一時、在恒豐路會所、召集各路代表、討論閘北治安問題、到恒豐路・廣肇路・共和路・長安路・漢中路・光復路・朱兆圻・顧欽章・何振瀛・孫啓英・王天木等三十四人、由李廣珍主席、今將議決案摘錄於下、(一)其商警應請北派即恢復崗位、(二)在警察尚未能恢復以前、暫擬請白總指揮、派兵協同保衛團共同維持秩序、(三)討論組織商民協會分會、先由恒豐・共和・長安・光復・西路、先行試辦、公推李廣珍・朱兆圻・[illegible]・孫啓英・徐永珠・顧欽章・王天木・郎炳楚・沈頌南・何振瀛・張君等負責辦理、如有熱心同志、願意加入、共同籌備、尤爲歡迎、議畢散會、

▲閘北四區警署新署長稱永貴、業已到區部署一切、原擬路各區署警察、同于昨日復崗、惟區時因前存槍械、已散失殆盡、且來滬就力向各方從事搜集、但所缺尚夥、而新添者猶未領到、故昨日各路警察、仍未復崗、

商場行市

◎釐市回平

▲洋釐　昨(二十九日)釐市回平、僅早市計爲七錢二分七釐半、較前天敗市已減半釐、下午回高二毫七忽半、計爲七錢二分七釐八七五、統核尚減一毫二忽半、公會上貿易尚平、廣帮買胃不弱、銀行界略有出入、來源稀見、蘇埠需要如油頭厦門去路尚廣、時有發往、各銀行進出倉⋯錢、江南小洋上午已加二釐、計六錢二分二厘、下午回小一釐、計爲六錢二分一釐、尚加一釐、廣角上午五錢九分三釐五、口減二五、下午續降二五、計五錢九分三釐二五、共小落半釐、銅元忽昂四千文、計三百七十六千文、因各界需軍漸次開駛、人心似平、衣牌加廿九文、計二千七百三十七文、角坏加二文、計二百廿三文、貼水五十一文、

▲銀拆　昨各銀行收款乃僅一百萬兩之譜、各莊收解亦⋯、出會備有少數、銀拆仍然白借、正金六條銀時有交與銀爐烊造寶銀、惟寧杭兩造幣廠、因時局未定、尚未開鑄、

◎內匯市況

昨(二十九日)華商銀行公會報告、各省匯市、滙水僅京津保定、島漢口宜昌等跌、其他各埠、皆未變遷、計北京公估一千〇五十三兩、已小去三兩、天津行化一千〇二十三兩、洋⋯勿動、保定一千〇十二元、降一元、青島一千〇〇一⋯、退去一元、漢口銀滙計爲一千〇二十三兩⋯、洋匯一千元、跌十元、宜昌宜平一千〇二十七兩五錢、小去五錢、洋滙⋯去十元、計爲一千⋯五、⋯中行天津行化一千〇六十兩六二五、如前、漢⋯三十兩六二五、減去一兩八錢七分五、

◎外匯平定

昨本埠外⋯、均⋯變動、惟英⋯大稍縮五元、計一千二十⋯耳、除士⋯爲二百十三元、至英美日三匯內盤、⋯和、銀行交易沈寂、華商⋯金鎊平、在頭交易閒、日滙供數十⋯元⋯、英美兩滙、徐形呆滯、祇少⋯成交、⋯價與前天無異、人心不靜、所做開著計正金⋯初買⋯日金十⋯元、價八零八七五、掛牌後三井⋯十⋯八一二⋯、⋯友出十萬元、價八一一八七⋯、又⋯進先令一⋯磅、價二個六⋯十、又花旗與朝鮮對⋯一⋯五千磅、⋯二個六辦士、朝鮮買⋯金五⋯價⋯零八二五、

⋯備未⋯、計⋯先令五辦士半、內盤亦平、終日⋯變化、交易不⋯、⋯互相成交、六月份向結二個六辦十⋯、⋯價二個六辦十〇六二五、⋯對做二個六辦士、買價六辦士〇六二⋯、

▲美⋯　交易僅少、⋯六月份⋯結六十元〇七五、下午相同、買價上午六十元〇八七五、後僅吸滙六十元〇八二五、午收六十元〇八七五、下⋯爲六十元〇八七五、

▲東滙　掛牌無更、計八十二兩五⋯、銀行交易價自晨初做穩、以後見穩、後極平、金市僅一八七五上落、華人交易稀少、人心極靜、六月份初⋯八一、以後八一一二五、最大價八一一八七五、午收八一一二五、下午仍爲八一一二五、但⋯買實、銀行于早⋯買價八〇八七五、掛牌⋯八一、九點⋯刻八一〇六二五、旋又同至八一、下午不動、仍爲八一、

◎英美銀價放長

昨(二十九日)接倫敦電、市場⋯訊、印度買進、交易稀少、市平、大條銀近期已長零六二五、計爲廿五辦士七五(合英匯二十二先令六⋯十四元七五)遠期長零六二五、爲廿五辦士五六二五、又⋯英對美已加零六二五、⋯英加卅二分之一、計爲四元八角五分七七五、日英仍爲二先令零⋯五、又紐約電⋯價已加⋯、現貨五角五分半、英對美已加零六二五、計二先令六辦十四二七五、又常日路透電及經濟社⋯、戶⋯⋯、市面和平、

◎金市交易清淡

昨大條電、近遠期均長〇六二五、標金市況、靜、交易清淡、價鮮變動、外滙平定、人心鎮靜、銀行進出甚爲閑散、日金祇有數十萬元交易、英美兩滙亦屬稀少、早晨金價跌落、原因爲大條及美銀價並見放長所致、計降一兩餘、是後滙市仍挺、復加二兩光景、午收回落兩許、下午尤覺平和、僅二四錢週旋、故提早散市、結果較前天小去三錢、五月份初關比上日收市跌落三錢

◎洋莊絲市待時而動

昨日本埠洋莊絲市、仍呈清堅、杏歐莊進胃甚殷、咸以內地時局平靜、希望價小再行抛購、而華商則以手貨不充、態度之挺、昨祇進達昌揚返川繅十包、利用進皖白絲十包、克昌黃粗絲五包、價仍堅俏、

行名	絲牌	號數	條份	絲名	包數	扯價
達昌	老人	頭二	三三三	川繅經	一〇	九八〇
利用	金雞	一二三	反車	皖白絲	一〇	五一五
克昌	太順	頭號		粗黃絲	〇五	五〇〇

▲橫濱　橫濱二十九日電通電、生絲現貨、買氣仍在停頓中、三井商及其他雖有買進特價二十一中貨之意、吃價尚小、難望就範、人氣又較軟弱、

◎黃絲頭歐莊補空情殷

昨日絲頭市面、成交二百餘包、杏各歐莊對於山東大二挽手補空情殷、華⋯態度堅⋯、自謂繭日莊仍⋯抛購、市⋯均漲二三兩、茲將成交之市⋯錄下、

貨名	價值	成交數	行號
山東大二挽	價八四兩	一〇〇包	同昌⋯
又	八四	一〇〇	同德⋯
無錫繭宮	六〇	五〇	恆同

全杜絕、

◎棉市依然呈盤旋之勢

昨(二十九日)紐約棉市靜止穩、計五月期小一個磅音、餘月則大起一至二個磅音、現貨不動、利物浦棉市、五月期小〇一辦士、十月期大〇一辦士、現貨不動、孟買棉市、初隨紐約而漲、後以本埠多頭買進套略、計平、及勃洛去各大一羅比、奧姆辣大一羅比、大阪棉市、各月期有小一角至二角五分、本埠棉市、大勢仍呈盤旋氣象、人心亦無變動、市價始以外棉稍漲而堅、後三品不佳、紗市回軟而疲、紗布交易所前市各月期大起五分至二錢五分、但後市同小一錢五分至一錢、共成交一萬六千二百⋯、茲再將各月期價格比較列後、

月期	上日價	今日價
三月期	三二・〇〇	三二・〇五
四月期	三二・一五	三二・一〇
五月期	三二・五〇	三二・四五
六月期	三二・六〇	三二・六〇
七月期	三二・七〇	三二・七五
八月期	三二・九〇	三二・〇五

貨名	價格	成交數	行號
通州花	價三五・五〇	四〇〇包	⋯
太倉花	又三二・七五	一〇〇〇	又
吳淞花	又三一・五〇	一五〇〇	又
姚花	又三一・九〇	⋯	又

現棉交易、昨日似較有起色、計售只通州花四百包、南市出數二萬斤、北市五千斤、市價同前、茲再將現開之花價列後、

◎紗市步堅

▲現紗　昨日(星期二)現紗市況、續見良好、各帮需要亦較上日爲佳、預料市面平正、長江帮必有起色採辦者、所以形勢頗佳、昨日江西帮進十二支人球金雞、十六支水月汽球鶴鳳大發、二十支鶴鳳水月、三十二支島錦麟五百五十七包、汕頭帮十支球金雞二百包、寧波帮進十支大發鴻福白荷蜂麟獅、十二支人鐘麟獅、十四支雙象、十六支象、大發水月彩球催鹿鳳麟虎鹿、二十支水月砲台、二十一支菊花、四十二支水月綠扇二百五十包、內地帮進十六支日光人鐘、二十支寶鼎、二十支彩球金鹿水月蟾牌一百五十包、廣東帮進十支金城、十一支寶鼎、二十支彩奉天、野雞、福生等、鄭進十支白荷蜂麟獅寶貴、十六支仙桃藍鳳日光聚寶、二十支藍鳳砲台立馬雲鵬等牌一百包、賣價大⋯、⋯黃興堂、申新⋯開出十六支人鐘一百包、價一百三十九⋯、扣佣、溥益廠開出十支地球二百包、價一百二十九兩、淨盤、均現貨、茲列市價如下、

◎國外滙兌

三月二十九日(星期二)市

◎各國匯價

◎國內滙兌

▲銀行公會報告各省匯價

◎金市

◎銀洋錢市

食品

◎滬南米市

昨日滬南各米市價如下

◎北米市

◎油豆餅

◎現貨麵粉

◎交易所市況

◎上海證券物品交易所

◎上海華商證券交易所

◎上海華商紗布交易所

◎期紗

紗布交易所十六支人鐘標準、早初開盤、因印棉倘堅、而時局益形和緩、恐需銷發動、散戶已傾向抵補、繼以原棉良好、同業亦有從事買進者、市面愈爲挺秀、上午收盤漲六錢至一兩、午後賣買雙方、因大勢情形、均有利害、致態度四散、市況隨之和平、以上午、升降僅一二錢也、全日共成交一萬三千九百五十包、茲將收盤市價錄後、

▲大阪　大阪二十九日電通電、三品綿紗跌風、實需銷胃益淡、本日人氣更形委靡、行情又小去一元、中等二十支叫價爲二百三元、成交者僅有雉子三月期四十二支、價二百十元、鹿三十二支二百八十一元、金魚二十支五月期二百四元等零星交易、

海外棉電

◎大坂三品紗市

三月二十九日電報通信社

◎大連油豆餅電

二十九日下午二點鐘津

◎三品棉市

◎大阪紗現

◎紐約棉花市

◎利物浦棉市

◎孟買棉花市

海外經濟電報

◎橫濱生絲市場

三月二十九日海外經濟⋯

◎神戶穀物市場

◎大阪綿絲布市

▲棉絲

貨名	數	價
金雞	十六手	
三馬	十六手	
美人	二十手	
寶船	三十二手	

▲棉布

貨名	價
世界	⋯
五子	⋯
竹虎	
五枚	
八枚	

◎大阪堂島期米市

◎大阪砂糖市場

◎本廠粗布

◎本廠細斜

◎煤油

◎航期

▲三月念九(六月⋯)⋯

▲出口輪船報告

▲南洋班

▲長江班

▲北洋班

外洋輪船報告

▲青島班

▲營口班

▲安東班

▲烟台天津

▲福州班

▲溫州班

▲寧波班

▲漢口班

▲香港班

▲汕頭班

▲日本班

▲名古屋橫濱

▲長崎神戶

▲青島大連

▲西貢班

▲孟買

▲德國班

▲瓜哇班

▲意國郵班

▲歐洲郵班

▲世界班

▲法國郵船班

▲美國班

▲舊金山班

戲院

大舞臺（三馬路大新街）　今日夜戲

三月廿九日（星期三）

四世木貓子　三世木狸太　日戲

共和影戲院（⋯路）　今天日夜開映　勇俠少年

通俗影戲院（大東門內）　今天日夜開映　白蛇傳（前後部）

中華大戲院（北四川路⋯）　今天日夜開映　（笑三）唐伯虎

虹口大戲院（北四川路⋯）　今天日夜開映　情海疑雲

中央大戲院（六馬路⋯）　今日日夜開映　第三集　梅花落

卡德大戲院（卡德路⋯）　今天日夜開映　七大滑稽

恩派亞大戲院（⋯）　今天日夜開映　殺父之仇　勇士得妹

萬國大戲院（⋯）　今天日夜開映　爲親犧牲

新中央影戲院（⋯）　今日夜開演　第一集　梅花落

北京大戲院（北京路⋯）　電話中央⋯　假癡假呆

地方消息

無錫

◎富安鄉盜刦案　富安鄉念都四圖后莊、居民王耀祖、向在上海閘北開恒隆綢廠、家中僅有子媳王秦氏、三歲幼孫、及乳媼一人、本月二十二夜間、突來盜匪二十餘人、手攜快槍利刃、打開側門入內、王秦氏聞訊驚起、被盜用刀戳傷、並用洋燭燃傷手足等處、當被刦去首飾衣服約值千餘元、歷一小時始攜贓而遁、臨行開槍二十餘響、附近劉塘橋駐軍、聞悉槍聲、由潘團長率隊前往、匪衆已逸、即往事主家中查勘一過、二十三日上午由地保王愛棠、投縣報告、經徐承審員開庭訊問一過、二十四日下鄉履勘、

常州

◎教育局之改革　十七軍政治部、以教育局組織未善、暫改臨時委員會、推定趙毅夫・薛迪功・惲季英・吳中一・凌寶・馮達夫・張鎮如等七人爲委員、鈐記業已頒發、令教育局即日移交、並由縣公署通令嚴禁各鄉董干涉教育、所有學款中賓捐城根等各項經費、直接由該會徵收分配、無論公私學校、應一律受其節制、又縣教育協會、於二十七日下午四時、在縣黨部開發起人會、常推吳中一爲黨部接洽、擬將教育局爲會址、並推朱霞若朱家聲爲章程起草員、

◎兩紗廠工潮解決　中新大綸兩紗廠罷工、業已七日、昨由縣黨部召集兩方討論辦法、出席者有縣黨部代表張志翔・吳品會・總工會代表王壽生、分向兩廠接洽、結果甚爲圓滿、准今日(念八)起一律復工、

蘇州

◎行政委員會會議記　駐蘇國民革命軍二十一師政治部、於二十三日下午六時許、召集市黨部、暨各界代表二百餘人、開聯席會議、討論吳縣行政問題、組織吳縣臨時行政委員會、暫設委員七員、互推一人爲主席、當經嚴師長委定張一鵬民政、馮世德財政、陸鴻儀交通、汪國祥實業、沈炳魁教育、蔣鏞濤公益、章君疇公安、於二十四日開第一次行政委員會會議、七委員均列席、互選常務主席、張一鵬當選、議決案錄下、㈠將道尹公署改爲蘇州行政委員會公署、㈡委員會印信及公安局等七印信、由委員會置辦、及縣黨部籌辦會、擇定日期行宣誓式、㈢設立秘書長、聘任王伯祥爲秘書處長、未到任前由黃汝魁代理、㈣呈報二十一師政治部、並公函市黨部、吳縣臨時行政委員會、議決設民政・財政・公安・公益・教育・實業・交通等七局、應行接收公私各機關、業已次第接收、二十六日該會開第三次會議、議決案錄下、㈠委員會及各股臨時經費案、委員會四百元、民政股一千元、財政股五百元、公安股四百元、教育股四百元、實業股五百元、交通擬定、又總工會四百元、市黨部一千五百元、㈡各項經常費及水陸警餉教育等費、二、四兩個月即須支付、擬預向銀錢業商借八萬元、應先籌指抵案、議決以蘇州軍事結束及臨時建設費指抵償還、㈢蘇州軍事結束及臨時建設各費應如何籌集案、議決以從前之畝捐移作此項經費、仍定每畝捐洋二角、其前已繳納者不再補捐、㈣財政委員提出組織情形、擬分設賦稅・度支・統計・審計・專款存儲處・總務・秘書等職務、以蔡雲笙任秘書、汪蔚青任賦稅、並擬定接收人員、煤油紙箔金實捐、稅務韓來青、鐵路貨捐局汪君碩、又提出二十五日所提應接收之機關、漏列漁船稽核處應補列接收、至漏列之房屋捐、擬暫由公安局辦理、俟後再行接收、均通過、

◎臨時行政委員就職宣誓　二十七日下午二時、蘇州臨時行政委員、在青年會舉行就職宣誓典禮、各界均派有代表出席、由國民黨常務委員顧容川主席、先致開會詞、繼由臨時行政委員會主席張一鵬發表行政方針、並報告民政計劃、財政計劃、警政計劃、路政計劃、正在發表時、忽然觀衆中有大呼打倒之聲、並發現傳單數種、後經省黨部代表王芝九、向衆宣言、謂有何不滿、可向政治部控告云云、後由總工會、商民協會、市民代表演說、四時半散會、

◎新聞記者協會成立　中蘇各報記者、於二十七日下午五點鐘、開成立大會、到會員二十一人、選出委員五人、到各團體代表數百人、振鈴開會、由主席致開會詞、請來賓演說、至五點鐘散會、全體攝影、

松江

◎婦女解放協會誌盛　松江婦女解放協會、於二十六日下午開會、會場原定自治公所、旋因人數過多、會場狹窄、改在公共體育場開會、到數千人、由孫宗華夫人居佩蘭主席、報告婦女解放宗旨、會畢整隊游行、由體育場出發、繞道西門大街、過陶行橋折回散會、沿途高呼、「打倒帝國主義」「打倒萬惡家庭」「提高婦女地位」「打破買賣式的婚姻」「社交公開男女平權」「女子參政」「擁護中國國民黨」「擁護國民政府」「婦女解放協會萬歲」「打破舊禮式」「婚姻自主」、各口號

◎函咨加委警官　警察第一分駐所(駐亭林)所長委陸啟雲、第三分所(駐楓涇)所長委現任第二分駐所巡官楊懷德調升、所遺巡官一缺、即委羅正森承充、已由縣黨部函咨劉廷瑞所長、分別加委、以專責成、

◎五庫稅所長委定　松江五庫稅務所所長一席、由二十六軍政治部委蔡揚哉接任、蔡已於昨(二十六)日到差視事、

平湖

◎輪局恢復原狀　平湖平湖輪局及閔商公司之快輪五艘、前被軍隊扣用、昨均發還、兩輪局前因生意衝突、減價競爭、現經居間人調解、實行合作、訂定合同、業於今日(二十七)開班、兩局各展去一輪、同復未競爭前原狀、(念七日通信)

湖州

◎民衆公判封船索詐犯　吳興警察第二分所巡警曾文溪、昨(二十)日受船泊管理處許某之嗾使、在駱駝橋下、假借封船名義、希圖索詐、當爲船夫扭住、事洩敗露、即解赴縣黨部、同時並將許某拿獲、旋經人民公判、除遊街示衆三日外、並各處徒刑二星期、期滿驅逐出境、

◎縣黨部查封同善社　吳興縣黨部、奉令查封同善社、昨特組織委員會、推定章清靡・葉光・陳彤・施聞斧・孫春江等五人爲委員、即日着手辦理、

◎行政官吏之更委　吳興地方官吏、業經分別更委、李惟賢任縣長、蕭樹輝任公安局長、祝履中任統捐局長、陳國祥任電報局長、

◎縣長就職宣誓　吳興縣長李伯勤、業於二十四日就職、翌日上午九時、假開明戲院舉行宣誓典禮、內部職員、採錄如下、第一科科長程鍾裕、第二科科長陳鼎鏞、第三科科長梁炘、第四科科長房培森、會計主任沈祖僎、

寧波

◎續審焚燬總工會案　寧波總工會、前日被人焚燬、當經拿獲數名、訊問一過、二十七日上午十時、在鄞縣公署第二次開庭訊問、到裁判委員九人、仍由張申之主席、訊判結果、王炳岳張阿林二人、因受嫌被拘、經人證明、即行釋放、方振康王阿毛二人、暫行保釋、鄔阿根・鄔梅生・曹久裕・潘德華・舒才寶五人、仍行發押、吳祖與因有嫌疑、釘鐐發押、

海門

◎紅十字分會職員選出　海門紳商組織紅十字分會、於廿二日正式成立、是日假縣警所、召集全體會員、選舉各職員如下、周思緒知事、當選爲正會長、薛陰田爲副會長、陳楚均爲理事長、張純卿・汪利川・爲正副議長、王慶棠等四人爲理事、王瑞松・王慣生・爲資產委員、陳稚龍等十一人爲議事員、黃醉漁爲文牘、紳蘭莊爲會計、趙子和・黃酒吉・爲醫務正副主任、除通知各機關查照外、並電呈總會、報告成立情形、

◎紳商函請維持民食　本邑自軍隊過境、民船均被封差、以致民食來源斷絕、各米商存貨寥寥、聞僅敷半月之需、刻經紳商張純卿等建議、函請軍政當局、發給運米護照若干、俾便各米商、自行向產米地點購辦、以維民食、而免恐慌、聞縣知事周思緒、營長梁樹森、已准照辦、並派兵士一排、隨船保護、

◎浦東暫由軍隊維持治安

"Kodak"

柯達鏡箱固已精巧無比然欲得最佳之照片非用柯達軟片不可

美商 柯達公司 上海江西路六十四號 (五一三)

(裝黃匣中)

柯達軟片裝黃匣中材料精良捲捲一律感光迅速光度最大賜顧諸君務請認明左列盒樣以防假冒

勝利香煙

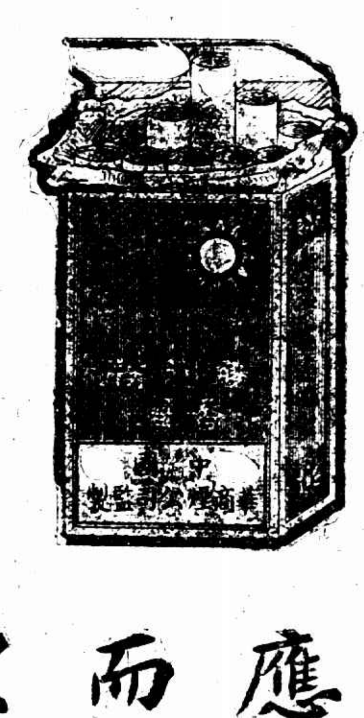

基於民衆心理而求得的勝利是為真勝利

勝利香煙是適應時勢之要求而出世為民衆心理中視最近永久勝利之結晶！

華商煙公司敬告

內腑潔淨

最爲重要無論男女欲得身體康壯容顏不老神氣充足非腸胃清潔不可得也是以腸胃有序肝經調和非但神清氣爽即皮膚亦光澤滋潤矣紅色清導丸正具是功乃是微利平肝潤腸導滯之妙劑服後並無肚腹絞痛不舒之虞安徽婺源永泰號王騰芳先生來函云

鄙人因體弱血虧致常發生邪熱或於面部及皮膚之間疹痱叢生治去復出或大小便閉而不通夏冬尤甚苦無良方今夏購服紅色清導丸燥熱若失迄今數月內部之熱解除皮膚之痛苦除盡方信眞屬良藥乃是除內熱最上藥品也紅色清導丸凡經售西藥者均有出售或直寄郵票大洋六角至上海江西路六十號韋廉士醫生藥局原班郵奉一瓶每六瓶大洋三元郵力在內

軍法官何蔭棠先生曾服韋廉士大醫生紅色補丸治愈之後吐血從未復發

閣下曾患咳嗽及痰中帶血否

如有之謹防癆症韋廉士大醫生紅色補丸曾顯奇功於哈爾濱矣

咳血或咳痰帶血其爲危殆乃是癆瘵之病狀也其餘病狀即如氣急呼吸不利胃口少進寒熱往來夜間盜汗因而週身乏力精神漸漸萎頓矣韋廉士大醫生紅色補丸不能謂專治癆症既成之癆瘵亦無藥可以救治也惟有速就專門名醫及看護員改換水土多吸新鮮空氣用最滋補之飲食特別調養爲要然而韋廉士大醫生紅色補丸由其補血之奇功使其身體強健曾經救治無數之患咳嗽吐血或痰中帶血身體瘦弱無力將成癆瘵之輩矣請觀何蔭棠君之確據何君蔭棠官印維藩東省鐵路長綏司令部護路軍軍法官兼任哈爾濱三江閩粵會館經理特別區市政局科員其來書云鄙人自幼身體瘦弱幼年讀書用心過度曾患吐血之症形容枯槁異常衰弱咳嗽吐痰幾致步履維艱旋由友人介紹貴局所製紅色補丸購服半打漸覺精神頓爽飲食多進於是常服此丸迄今數年身體強健吐血從未復發始信此藥誠補血養身之聖品有起死回生之奇效也用特專函鳴謝韋廉士大醫生紅色補丸乃是天下馳名補血健腦之聖藥專治血薄如水血液不潔所致各症且亦稱婦科各症之靈藥凡經售西藥者均有出售或直向上海江西路六十號韋廉士醫生藥局函購每一瓶大洋一元五角每六瓶大洋八元郵力在內

衛生小書奉送　名醫康健談乃忠告婦女小書如欲索閱可寄一明信片至上海江西路敝藥局原班郵送各一本不取分文

韋廉士大醫生紅色補丸

⊙浦東暫由軍隊維持治安

浦東塘橋鎮前日由白總指揮抽調特務營長鄭濟民率隊前往、駐紮在三官堂等處、以資保衛、連日經鄭營長協同該鎮保衛團、分別在南碼頭白蓮涇六里橋嚴家橋等處巡緝保衛、昨由當地紳商備辦羊肉紹酒等物、送往營部、並派代表慰勞、又駐紮洋涇鎮之特務營第三連吳連長、以該處警察尚未恢復、連日派步兵出外站崗、地方頗以安寧、昨由國業紫某備就豬一頭、酒二罈、由臨時保安局慰勞部派員賫至該連、以資慰勞、又浦東爛泥渡陸家嘴一帶崗警迄今尚未恢復、地方秩序、暫由周鳳岐部下步兵及浦東區市政府所組織之保安局糾察隊協同維持、尚稱安靜、

⊙浦東臨時保安局改組

▲拒絕警廳派人整頓警署

公平社云、浦東臨時保安局、昨日下午二時開第三次代表會議、並改選職員、由張局長叔平主席、因各界意見以上次會議及決議案、認為不甚完善、當表決將上次會議議決案、一律推翻、另行改組、分總務宣傳調查籌款會計秘書審判慰勞交際九股、其當選職員張叔平被選為保安局正局長、許保候為副局長、議決事三項、㈠呈報上海臨時市政府並派代表張叔平等與市政府面陳各節、其呈文大意為此次浦東民衆本主權在民之旨、羣起驅逐黨軍、爭得人民應享之權利、組織臨時保安局、為浦東民政最高機關、請即查照、並懇批准、俾成正式機關云云、㈡警廳招收舊警再赴浦東事、大衆表決反對、並去函解釋一切、㈢布告安民、即日頒行、其他事項、交職員會議辦理、散會時已六句鐘矣、附該局致警廳函、逕啟者、接貴廳特派員鄭南輝君來局聲稱、恢復警區招回舊警察、再駐浦東、同人聞之、不勝駭異、原舊有警察、為北洋軍閥之走狗、暴民殘衆、無惡不作者流、早為人民所共棄、豈能任其再來、壓迫摧殘、今鄭君來此、時值本局召集各界代表會議、當經各界代表暨上海市黨部六區黨部執行委員同志等、一致表決誓死反對、除面向鄭君詳細解釋外、特再函達、仰貴廳行政任人、務必順從民意、為民利而興設、則我浦東民衆、受惠多矣、尚希察諒云云、

⊙警廳長吳忠信之談話

▲內部科長暨外部各警員均已委定

淞滬警察廳長吳忠信、業已接任數日、昨日午後四時、記者往謁、吳氏身服西裝、態度和悅、茲將談話照錄於下、記者(問)警廳名稱是否改用公安局、(答)現仍暫用淞滬警察廳名義、改用公安局、須候總司令命令遵行、(問)外部各區署署長署員均已委定、內部科長是否派委、(答)已委定、計分三科、總務科長為吳叔仁(國民革命軍總司令部上尉副官)、行政科長為曾希周(係上海大學學生湖南人)、司法科長為鄧質儀(號壽存、安徽人、前山東某縣知事)、其餘督察長及各科均已裁撤、(問)偵緝隊長是否派定、(答)前偵緝隊聲名狼藉、政以賄成、現正澈底整頓、各隊員中名譽較佳辦事誠謹者、酌留數人、談至此、記者因見另有要人請見、當即告辭而出、

淞滬警察廳長吳忠信、昨日又委陳學良接辦游巡第一隊隊長、曾英豪為警廳督察長、又顏[illegible]城調升浦東署長、遞遺吳淞警察局長、已委胡干城接辦、

又警廳偵緝隊長周根瑞、昨奉吳廳長面諭、調查該隊各區轄境近日有無糾察隊組設、並軍械之有無、人數之多寡、以及駐紮地點等、均須詳細調查呈復、

⊙滬甯鐵路局長新委王時

▲昨日到局視事

上海滬甯滬杭甬路局、經此次戰事、所有關防小章、及前任移交款項支票等件、均為前局長周至誠攜去、蔣總司令即電委杭州滬杭甬鐵路管理局局長孫鶴皋、兼任滬甯鐵路管理局局長、於本月二十五日由杭來滬視事、已略誌報端、現白總指揮、又轉奉蔣總司令電委王時為滬甯路局副局長、兼代局長職務、孫鶴皋仍回杭州滬杭甬局長原任、王時業於昨日下午到局視事、又聞津浦路局長已委定前江甯路局長吳頌華云、

⊙滬甯路今日起開客車四班

▲上海開二班均在上午

滬甯路局決定今日起開來往客車共四班、由滬至甯者、第一次慢車、上午七句鐘北站開、各站均停、第二快車上午九句半鐘開、淞滬間現亦開來往客車各一次、

⊙滬杭路昨開四班客車

昨日(二十九)杭滬間之客車、共開行五六號慢車及七八號中快車四次、赴杭旅客、仍擁擠異常、售出客票、約[illegible]、八號中快車原定時刻下午一時四十分由南站開、因軌道為軍車阻塞、故延至下午四時十分始行開出、

⊙川南各縣交通恢復原狀

浦東南匯川沙奉賢八十餘萬居民、來往向賴輪船航船長途汽車、為交通利器、前因發生軍事、致斷絕交通、忽已旬日、該三縣居民、以上海方面消息毫無、均異常恐慌、茲悉該三縣駛行之輪船航船及長途汽車、均於昨日(二十九日)起恢復、照常往來、

⊙滬太汽車照常行駛

滬太汽車前因被直魯軍扣用、致不能行駛、損失甚巨、現在是項軍隊業已敗北、全路均有國民軍保護、故現已照常行駛矣、

⊙商聯會紛請便利交通

法租界商業聯合會評幹兩部職員於子承・潘如輿・王馥棠・魏文寶・陳葆初・錢侯仁・李維良等、因法租界內鐵柵門緊閉、交通不便、商業咸受影響、業已商之會長葉貺辰、要求法當局酌量情形、准予開放數處、以便往來行人、

愛克界三路聯合會為交通事、致函國總司令鄧根甫云、逕啟者、本路商民深賴貴總司令防備嚴森、敗軍未能侵入、敝會長謹代表本路全體商民先為感謝、茲有左列兩事奉懇、㈠本路四面均有鐵絲網防禦、商民出入、均感不便、目下本路各弄內、又加備鐵絲網、居民見之、尤為恐慌、倘萬一發生不測、居民無路走避、今本路全體商民集議、均稱地方現已平靖、懇請貴總司令顧念商艱、將防禦工程酌量拆除、並請多闢便門、以利交通、而安人心、㈡本會接得愛而近路三百三十三四號門牌安大南貨店主函稱、貴部下兵隊擬欲借該號樓面、裝設砲位、奈店房狹窄、存貨甚多、實難借用、特囑函達、即請貴總司令暫緩借用、以安商業、右列二項、本路商民渴望貴總司令滿意答復、

⊙英日兩國將領決定聯防

東方社報告、昨晨十一時十五分、英國上海租界警備司令鄧康少將至日本人俱樂部、訪問日本陸戰隊指揮官植松大佐、關於上海租界、防備問題、互相交換意見、決定由日英兩國完全共同實行防備、植松大佐向鄧康少將聲言、日本擔任防務之範圍、自必竭力維持、

⊙法領否認有交還租界談判

二十九日大晚報云、法領那齊君對本報(大晚報)代表云、現傳英國曾與國民政府辦理交還租界之事、對近兩日來外間謠傳法政府與國民政府議判交還上海法租界一說、竭力否認、並云此種宣傳、完無根據、

同日大陸報云、本埠法工部局於三月二十八日開會、由法領事那齊主席、那君對於防護法租界一節、極力聲明租界內之防範之週到、實不下其他租界、上海現有之法國軍艦、如有意外、儘足維持界內治安、且本埠各國防軍對於保護居民生命問題、彼此一致、外間謠言皆係虛張聲勢、以圖擾亂人心、故望各居民出以鎮靜、至界內居民之生命財產、自當由主政者負責保護云、

⊙外艦砲擊南京案之呼聲

全國父老兄弟姊妹均鑒、此次國民革命軍攻克南京之際、英美軍艦遽行開砲轟擊、並遣派陸戰隊登岸發砲、本會除詳細調查報告詳情、並要求外交當局迅速交涉外、希全國同胞奮起奮鬥濟難會、此外學聯會・一區十三分部・一區二十一分部・滬東市民代表・徐家滙各團體聯合會・法華鄉農民協會・鬱林五區少年合作社亦有通電宣言發表、詞頗憤激、金屬業總工會並因此電請國民政府收回租界、

⊙外僑恐慌聲中之公團活動

▲日記者團亦多誤會　▲青年協會竭力解釋

國聞通信社云、旅居中國內地之各國僑民、自南京事件發生後、驚恐異常、紛紛走避滬上、或香港等處、以為素以恪守紀律聞於世之南軍、乃有焚殺搶劫及仇外之行、則凡屬南軍勢力所及之地、不如儘速退出為妙、此種謬見、雖不值識者一笑、然若讓為成見與誤會所蒙、此亦必然之結果、青年協會同人、對於此事認為非常重要、故日來奔走於避難來滬外人及各方有關係人之間、甚形忙碌、除調查事實真相外、並努力設法糾正外人之誤解、務求其對於國民革命之信任心與同情心、不因此而有所搖動、

中國新聞社云、上海日本記者團、於前(念八)日午後四時在日人俱樂部內臨時記者室開緊急會議、可決關於時局之下述決議文、㈠日本於南京事件之重要、政府當局(謂日本下同)應考現在之國際政策、以期毅然確立積極之政策、遺誤大局、㈡內地同胞勿因外務省佐分利局長之皮相之觀察、㈢此際顧慮萬一、政府宜斷行長江一帶日僑之即時引退、㈣現在之兵力、於事變勃發時、難期留華日人之安全、希望從速添派軍隊、

⊙市黨部廣徵黨員

特別市市黨部鑒於革命軍事勢力奄有長江以南、各界民衆之欲加入民黨公同努力者必衆、爰於昨日起開始徵求黨員、該部徵求處設在西門林蔭路、又所屬五區黨部及江灣吳淞亦各設法徵求處、以便有志加入者有所接洽、茲錄該黨部之徵求黨員通告如下、「本黨致力國民革命、其目的在求中國之自由平等、換言之、即在依照本黨總理之主義政策、對外打倒帝國主義、對內消滅封建勢力、以謀中國人民在政治上經濟上社會上地位之完全平等、此種正確適當之政治主張、屢受帝國主義軍閥以及其他份子之摧殘壓迫與誣蔑、終獲全國大多數民衆之同情、迄今青天白日之光輝、已由兩粵而江南而河北、且將不日普及於全國、民族解放之時期、當不在遠、本黨深信國內民衆之同情、本黨向願獻身革命以謀國民革命之早日成功者、為數當不在少、爰於克復上海之際、作廣大普遍之徵求黨員運動、除已在本市黨部及各級黨部設立徵求處、歡迎革命民衆入黨合作外、特此登報公布、凡我同志盍興乎來、」

⊙寶山縣黨部接收城市各機關

▲袁希洛辭寶山政務委員長

寶山縣第一區黨部、於三月二十四日召集執行委員會、組織臨時市政務委員會、推選馮振凡為委員長、邵惠南黃旭初馮徐攫袁伯承張健民王志衡為委員、聞城市各機關、已於三月二十七日下午二時、一律移交、該委員等刻在清查中、不日當有報告云、

革軍未入淞地以前、城市第一區黨部各同志、已將青天白日旗懸起、而城中反動勢力頗大、誘惑下愚、以致全城頓形不安、一區黨部當即召集黨員大會、公推袁希洛為寶山縣臨時公安局長、以維秩序、其後縣黨部由劉行遷回城市、改組臨時縣政府、聘請袁希洛為政務委員長、袁固辭不獲、至三月二十七日、聞將總司令已委江家瑂為縣長、袁以負責有人、當即向政務會辭職、

⊙總工會今日募捐一日

▲慰勞革命軍……下午一時起分區開兵工聯歡大會

總工會以國民革命軍百戰辛勞、議決今日由各工會募捐一日、且各分區舉行兵工聯歡大會、昨日發出一九一號緊急通告如下、各工會委員會轉全體工友、革命軍為民衆利益而戰、歷盡辛苦、凡我工會、應與聯歡、收兵工聯合革命之效、茲本會議決明日上午六時起、下午五時止、各工會組織募捐隊出發募捐一日、下午一時起在閘北南市浦東吳淞四區開工兵聯歡大會、各工會接此通告後、急應組織慰勞革命軍募捐隊、預備「慰勞革命軍募捐隊」的旗幟、並食物雙簧跳舞唱歌新戲演說等、使工兵建立切實親密的關係、募捐不限金錢、日用物件、如手巾牙刷等皆可募集、送交各產總及各工聯、本會認為此事異常重要、望各工友切實負責進行辦理、不得延誤、是所切盼、上海總工會執行委員會、

又該會昨日發出致各團體通啟云、國民革命軍為人民利益而戰、歷盡艱辛、此次本會領導全滬工友奪取武裝、消滅軍閥、完成革命、竭誠與革命軍合作、共負此後責任、我總全體執行委員議決、發起革命軍慰勞捐、已訓令各級工會一律於本月三十日(星期三)上午六時起組織募捐隊、募捐一日、下午一時起在閘北南市浦東吳淞四區分開革命軍兵工聯歡大會、敬懇各界人士本愛國熱忱、一致捐助、有願以兵士用品食物慰勞者、亦可交本會收、開聯歡會時、各團體如派代表參加、無任歡迎、上海總工會啟、

總工會定今日分區舉行兵工聯歡會規定地點如下、㈠閘北寶山路第一區黨部、㈡南市九畝地新舞臺、㈢浦東爛泥渡街大舞臺、㈣吳淞政治大學、除由該會派代表請革命軍士兵到會外、各工會工友可推舉代表分頭赴會、各團體代表參加者一律歡迎、

⊙總工會執委會緊要會議

▲推定委員長部長……發出宣言

總工會於前日下午五時開第一次執行委員會議、到正式委員二十八人、候補六人、開會程序、㈠公推李泊之主席、㈡靜默五分鐘為死難烈士誌哀、㈢推舉正副委員長及各部長、結果汪壽華(即何松林)正委員長、王梅卿副委員長、組織部長張昆弟・宣傳部長李泊之・經濟鬥爭部長龍大道・交際部長顧子敬・糾察部長顧順章・並議決由正副委員長聯合各部長組織一常務委員會、㈣討論、㈠、反英大罷工案、汪壽華提議此案已由代表大會通過、交由委員會辦理、其辦法應分、㈠大罷工之時期、須由執行委員會決定、㈡先向國民黨市政府接洽、㈢電慰南京被慘殺市民、議決一致通過、二、宴請北伐軍將領及要人案、此次宴請目的、在說明工人武裝是上海工人暴動之行動、三、兵工聯歡大會宴目的、在親密兵工間之感情、舉行辦法、分㈠浦東・吳淞・閘北・南市四處舉行、㈡組織慰勞隊、㈢募捐慰勞兵士、㈣每區由各工聯會負責、計閘北一千人、(絲廠七百人、印總一百五十人、市政一百五十人、手總二百人)、浦東一百人、吳淞五百人、滬東八百人、滬西八百人、公共租界三百人、法租界一百人、各向就近集合、㈤臨時動議、㈠慶祝市政府就職典禮會議、議決㈠各工會派代表五人至十人參與全上海代表會議、㈡用甩砲慶祝市政府正式成立、並由大隊工人擁護送至市政府門前、㈢工會整理問題、議決將最近組織之工會、切實整頓、召集各產總各工聯主任、秘書聯席會議解決此事、㈣二十六軍政治部請參加黃花岡七十二烈士紀念會、議決命令商務工人全體參加、八時許散會、

宣言云本會領導勇敢的工友們直接與山東軍閥官戰二日一夜之久、結果剷除了上海的軍閥勢力、奪取了敵人的武裝、組織了工人自衛的糾察隊、雖不能說有殊功、亦差堪宣告無罪、可是卻因此引起了敵人的怨毒仇恨、軍閥勢力雖然消滅了、而帝國主義和買辦官僚土豪劣紳等反革命勢力卻更因此恐慌、因而造謠中傷企圖離開分裂革命勢力、特別是破壞民衆與武力之合作、如說「黨軍如何繳糾察隊械」「糾察隊如何與黨軍衝突」最特別的是說「糾察隊某日某日要衝進租界」凡此種種謠言、本不值識者一笑、但因此便引起了一部份人的疑慮、本會便不能不有所表示了、

收回租界撤退各國海陸軍反抗帝國主義之壓迫、本是上海全體工友和一切被壓迫民衆的急切要求、但本會認為收回租界並不是本會的單獨行動所能成功、亦不僅是上海一切市民或任何軍事勢力所能奏效、本會認為此種收回租界、特別是上海租界的偉大工作、須民衆政府與軍事勢力的一致行動、才有成功之可能、因此本會方是請武漢國民政府向帝國主義進行收回租界的交涉、並擬告全國民衆及軍事勢力、一致起而為政府作後盾、所謂「糾察隊於某日衝進租界」以為舊同租界之舉、自屬無稽之謠言、只是帝國主義和反革命派故意製造恐怖空氣、藉以達其破壞工人階級的革命勢力而已、至本會工友和糾察隊之對於北伐軍之革命軍隊、素所仰慕、歡迎親近之不暇、何來與之衝突、事實上亦未有衝突、今敢鄭重宣言、本會領導之數十萬工友及糾察隊、均係富有革命的訓練、所反對者只是帝國主義及其走狗和反革命勢力等、此外對於任何團體或革命羣衆均願切誠與之合作、何況革命的黨軍、本會希望黨軍了解此意、站在反帝國主義反軍閥及一切黑暗勢力的戰線上合作到底、

⊙劉峙佈告保護工農利益

國民革命第一軍二師司令部昨發出第七號佈告云、查保障農工利益、並扶助其發展、係本黨政策之一、凡屬黨員、皆有遵守之義務、本師長對于各處農工、無時不竭力保護、事實具在、無可掩飾、近日本師奉令駐滬、竟有不逞之徒、妄造謠言、謂本師將不利於本埠工友、推其用心、無非欲從中挑撥、以遂其反動之陰謀、人慾橫流、殊堪痛恨、除隨時查拿此種造謠生事之人、依法嚴懲外、為此佈告各界人等、一體知悉、須知本師與工友係在同一戰線、彼此只有聯合、別無其他、各工友亦須遵守黨紀、以免人之口實、是所至望、此佈、

⊙閘北之紀念黃花岡烈士大會

昨日(三月廿九日)為辛亥年黃花岡七十二烈士死難之紀念日、國民黨第一區黨部及第二十六軍政治部、為追悼先烈喚起民衆努力革命起見、特於下午二時、在寶山路二十四號一區黨部舉行紀念大會、到各黨部各軍政治部・各工會・各學校等代表三千餘人、會所甚為擁擠、茲將詳情紀錄於下、(一)公推總工會・市黨部・二十六軍政治部代表主席團、(二)向黨國旗及總理遺像行三鞠躬禮、(三)讀遺囑、(四)向諸先烈靜默三分鐘、以誌哀悼、(五)主席報告開會宗旨、散時已六時許矣、

⊙糾察隊長被彈擊傷

中國新聞社云、總工會糾察隊隊長[illegible]富生、於昨日午前八時許、正在樓上憑窗眺望、不意被樓下武裝糾察隊某工人所負之槍走彈、擊傷右手手背、彈由手背穿出、當由其他糾察隊、即將受傷者、送往濟生醫院診治、據該醫生云、幸所傷之處、並不在要害、可無性命之虞、至擊斷手骨、現已用手術檢達、

⊙搜查行人之槍傷案

昨晨七時、北有恆路林家宅、有一身着藍布短衫年約廿歲左右形似工人之華人、行經鐵絲網門前、西兵持槍查抄、此路人因微震動、西兵遂開槍將其擊倒、一般圍觀不散、幾起衝突、旋由西兵用電話調兵一大隊到來、始將市民驅散、鬧事後滬東各工會曾派人往查、

又三月二十九日文匯報云、今晨七時二十分、在楊樹浦周家嘴路愛爾考克路轉角處、見一行人、行跡可疑、擬上前搜查、不意此人即開槍狙擊、意水兵亦即還擊、致傷其腿、隨即檢送滙山捕房、轉送醫院醫治、

⊙汽車撞斃人命案兩起已驗明

▲工人吳恒生　浦東人吳恒生、五十一歲、做工度日、三月二十七日晨九時半、在虹口西虹橋路由北而南、穿過馬路、適有俄人薩文開駛四千七百零四號汽車、從海格路轉灣、致將吳撞倒碾傷、經靜安寺路捕房派捕將吳送往附近紅十字會醫院醫治、奈傷及要害、未幾身死、屍由捕房車入虹口斐倫路驗屍所、昨日稟請臨時法院委派駱崇泰推事帶同書記官二宜蒞所驗明屍身、升座公位、質訊當時情形一過、諭令屍屬領殮、至薩文開車傷人尚難證明出於過失、暫應毋庸置議、如屍親不服、即可逕赴法院起訴、

▲童子倪文照　汽車夫許洪昌、日前開駛三千六百八十五號汽車、由新閘路往西至溫州路口、適有婦人倪浦氏之十四歲子倪文照、穿過馬路、致遭撞倒碾傷、由捕查見、將倪送往仁濟醫院醫治無效而死、該管捕房得報、派探將尸舁入斐倫路驗尸所、昨日稟請臨時法院委派駱推事帶同書記官蒞所驗明、諭令倪浦氏領殮、至許洪昌開車傷人、尚難證明出於過失、且據倪浦氏當場聲明、不願告訴、自應毋庸置議、

⊙電車與汽車互撞傷兩人

前日下午四時許、有華商某號電車由高昌廟開往西門、駛經煤屑路口、正在轉灣至南車站路時、有革命軍運輸汽車一輛、由車站路轉入煤屑路、因近日路中無崗警招呼、以致互相猛撞、電車司機人站立之月台被撞損壞、司機人傷及足骨、汽車之馬達亦毀、汽車夫則撞傷手足、當經汽車上之兵士與電車上之賣票等分別將傷者送赴新普育堂醫治、損壞車輛即各抬去修理、

⊙前昨日盜刦案併誌

▲新記浜路　昨晚九時半、有五盜侵入新記浜路三百十九號裕昌春烟紙店、各出手槍、刦去大小洋約五十餘元、

▲周家嘴路　前晚七時半、住居虹口周家嘴路四百十一號之馮巧生、由外歸家、行經東鴨綠路、突被盜匪三人攔路、一執手槍、禁其聲張、當被在身畔搜得鈔票銀洋九十一元、一併刦之而逸、

▲眉州路　前晚八時、楊樹浦眉州路一百七十八號某姓家、正在關閉大門、突被匪徒二名侵入、開槍一響、未及行刦而逸、亦未傷人、

▲中華路　住居尚文門白漾弄內商民鄭通賓、於前日(念八)下午十時許、行經中華路、被匪徒三人各持手槍、攔阻去路、將鄭之緞樹皮袍及身畔鈔洋十餘元、一併刦去、並將鄭擊傷手臂等處、

▲瑞金路　公共租界瑞金路五十四號某姓家、前日午後一時三刻、被盜匪五名闖入、二盜各執手槍恐嚇、當被刦去值洋三百七十元之衣飾而逸、

⊙盜匪擊斃嬰孩案改期續訊

盜匪清江人孫尚武、於本月三號晚七句鐘糾黨闖至楊樹浦路鄉下白小五子家、持械恐嚇、搶去銀洋四元、銀鐲一付、銀鍊一條、共值洋二十元、並開放手槍、將白之十個月嬰孩小寶貝擊斃圖逃、被白追獲、扭交包探耿德標帶同捕房、解奉臨時法院訊押在案、昨由法院復訊、即據中西探上堂稟明前情、繼據白小五子供稱、家住楊樹浦鄉下、向在衛生局為小工、是晚放工歸家夜膳、無業識、出外買洋燭于回來、見被告與六七人在我家門首、我因與被告素來認識、即叫被告吃夜飯否、被告不答、我走至門首、即被掌頰一下、又有兩人將我扭住門角、被告即開放手槍一響、後擁入我家將前項銀洋銀飾刦取、又將衣箱搶劫、我妻白周氏見而發急、大呼強盜、致被告又開一槍、將我嬰孩擊斃、被告等即攜贓圖逃、我因開幼孩被擊身死、即將生命置於度外、前往追趕、至鴻德坊口始將被告拿住、扭入捕房、惟手槍則已被其他同黨取去、要求伸雪、又據白周氏上堂證明一切、詰之孫尚武供清江人、前賣牛肉為生、來滬已將一載、我與原告係屬鄰居、是晚我在家吃晚飯、有白小五子來叫我、說伊家遭盜搶之盜匪係我糾來、故將我扭入捕房、我實並未知悉、並由法院指定之何飛義務律師代為辯護、經徐讞推事核供、官諭本案辯論中止、改期續訊、被告還押、

⊙法公堂訊案併紀

▲搬運物件分別罰斥　王水金於前日投法捕房報稱、前由婦人沈丁氏為媒、將伊妹丁阿新嫁與民人為妻、不料為日未久、丁氏即串同錢金寶・銀寶・婦人周胡氏等到來、將民人家之衣服器具等物一併搬去、求請提究、捕頭准詞飭探前往、將以上各人一併帶入捕房、昨解法公堂請訊、先由原告投訴前情、並請追還物件、詰之沈丁氏供婦人並未為媒、將胞妹嫁與原告、所有物件、乃係胞妹丁阿新之丈夫錢銀寶兄弟前往搬取、錢銀寶供、妻子阿新、逃出五年、至今始被民人之胞兄金寶尋見、故同往搬取物件、錢金寶周胡氏供認同往搬取、丁阿新即錢丁氏供丈夫前因貧苦、將婦人賣與毛姓為妻、迄今已有八年、於上年間毛姓病故、婦人出外幫傭度日、今由胞姊為媒、再嫁與王水金同居顧與里、今被伊等將物件搬去、求請追還、中西官判錢金寶沈丁氏兩人各罰洋五元充公、餘均斥退、

▲騙取巨欵展期再核　華法公司前延農役律師代表法公堂控俄人勃爾孟騙取巨欵、求請追償案、昨又傳訊、原告律師稱、被告前至首善堂白神父處僞稱有巨大資本欲購地皮數十畝、當時白神父信以為眞、嗣後被告又至原告處稱、有巨大地皮一方欲造大商場一所、願出造價十餘萬兩、原告信以為實、當給定銀一萬兩、被告又至白神父處交付定銀五千兩、查白神父前由西人生達介紹與被告相識、當據生達云、有白黨之巨欵係被告經管計日銀十八萬五千元、暫存朝鮮銀行、被告應得百分之十八權利、因此白神父受愚、被告實有欺詐行為、求請追究、繼據兩造律師辯論良久、中西官諭候展期再核、

▲毆傷童子判賠損失　十四歲男孩胡保仙、於前日至顧銀福所開糖菓店內購買糖菓、詎被誣指行竊、扭住兇毆、當將胡孩右臂打斷、當由巡捕將兩造帶入捕房、昨解法公堂請訊、先由胡保仙投訴前情、並稱傷勢甚重、恐成殘廢求究、詰之顧供原告時至商人店中行竊糖菓、是日又來行竊、被商人察覺追出、原告畏懼奔逃、跌仆受傷、並非商人毆打、餘供支吾、問官判被告罰洋二十五元充公、再賠償原告損失五十元、

▲互毆毀物分別判押　山東人卞開花・陳順福・前日在法租界地方聚衆互毆、偶不經心、將徐致福所開店內玻璃窗打破、由徐鳴捕將卞陳兩人拘入捕房、昨解法公堂請究、原告投訴前情、詰之兩原告供認打架、致將原告玻璃窗打破、一時無力賠償求宥、問官判卞押十四天、陳押七天以儆、

⊙臨時法院公布民庭判決彙錄

臨時法院公布之民庭判決、照錄於下・▲一件游色爾及爾與哈爾道夫因償資糾葛案・(判決主文)原告人就清理賬目報告書一表甲項所列各依檔・除關於各原告知給三個月薪金部份應改為加給一個月薪金外・其餘均予核准・工部局捐稅及前公廨堂費並理賬費均准照付・被告人關於上海汽車公司股份問題・應由清理人直接與該公司接洽・設法補償俟得價轉還各債權人・以清糾葛・前公廨扣留夏葛之護照・應准發還・▲一件日商新裕紡公司加藤英兒與源新號因房租涉訟案・(判決主文)被告應償還原告房租銀六百兩・並負擔訟費・所有福州路五百十二號房屋・應由原告收回營業此判・▲一件上海運輸株式會社松本與劉文蔚因運費涉訟案・(判決主文)被告應償還原告銀三千零三十五兩並負擔訟費・利息依據原告聲請・應予豁免・被告抗傳不到・應仿提到案交保・▲一件夏林華記等與朱炳輝因貨款涉訟案(判決主文)被告應償還原告銀二百七十兩・並自丙寅年六月十二日起照償[illegible]日止常年八厘利息・訟費歸被告負擔・並准仿提被告到案交保・

⊙上訴院審理刑事案四件

臨時法院上訴院、昨日下午二時開庭審理刑事上訴案四件、至四時一刻閉庭、(第一案)陳國璋與婦人邱鳳弟犯姦、該案初審告訴人羅銘欽延江一平律師告發、判陳處徒刑一年又二月、邱氏處徒刑一年、該兩被告皆不服提起上訴、茲由宋之生庭長與吳玉堂伍守恭兩推事宣判上訴駁回、(第二案)東方儲蓄會司賬朱紀韓私帶手槍圖刦嫌土、初審判決徒刑二年、朱不服提起上訴、由宋庭長與吳玉堂佐立夫兩推事訊明、該被告提起上訴之日、已逾上訴期間、遂判上訴不合法駁斥、此案觀審者、係英副領事惠達默氏、(第三案)中國化學工業社經理胡士浩仿冒美商珂路瑞公司出品商標、經前公廨判令罰洋五百元、胡不服提起上訴、由宋庭長與吳仇兩推事訊明、其提起上訴時、已逾法定時間、遂判本件上訴不合法駁回、(第四案)劉春慶犯強盜拒捕傷人等罪、經公廨判決解送內地官廳懲辦、茲劉妻朱氏延律師聲請上訴、結果亦以其已逾法定期間、由宋庭長與吳仇兩推事判本件上訴不合法駁斥、而第三第四兩案、則係英美領事觀審、

▲尚有本埠新聞轉入後頁▼

⊙縣署繼續催徵忙漕

[illegible]

⊙水警廳令飭查復被刦船械

水警一區第二隊隊部駐紮青浦縣地方、此次黨軍攻滬時、被刦去槍械二三十支、並有柴油小輪船一艘、上裝機關槍小快槍等、係爲鎮懾內河、保護航商而設、亦被掠去、損失甚巨、現由廳署令飭查復損失軍械確數、以憑核辦、

⊙請願發還聯軍所扣輪船

中國新聞社云、本埠招商、信義、鴻生昌、公茂、正太等各輪埠局之輪船、先後被孫傳芳畢庶澄等部所扣者統計四十餘艘、現大半均爲孫部帶往江北、鎮江江陰等處、亦有十餘艘、聞該局等現正公推代表、向蔣總司令請求發還、

⊙飛機偵察淞口敵艦之報告

國民革命軍航空司令劉沛泉奉白總指揮命、向吳淞及江口一帶偵察砲台之敵艦、當即於前日（二十八日）上午十一時十分、飛出飛機三架、實行偵察、是日天雨雲霧、不能遠視、兩機中途折回、其一機爲隊附石曼生李文蘇駕駛、不顧天氣之險礙、勇往直前、直達目的地、查明敵艦行動、始行回飛、乃以天氣過於黑暗、無從發見飛機場、遂強迫下落於太倉縣附近之田間、機微傷、機中人無恙、已於昨日（二十九日）派員拆運回廠、茲將該機飛行員電告偵察情形照錄如下、「安樂宮四號劉司令鈞鑒、弟等安抵太倉、吳淞口外、有兵艦四、兩大兩小、頭朝西南、掛小旗、吳淞口中、泊敵艦甚多、我軍艦數隻、皆在附近泊駐、此間砲聲甚多、偵察時間太長、濕雨淒淒、弟等明日可回申、石曼生李文蘇」

⊙緝私統部雜訊

新任蘇屬緝私統領許漢琛、以所部緝私第十營營長劉振瀛、現已辭職、遺缺即以前閱行之第二營營長朱淵調任、朱昨已赴任接事、又許統領以所屬各營官兵、此次因告奮勇陣亡者、人數甚多、業經通令各該營長詳細查明、並着將應敵而致陣亡之員名一併開報、以憑彙轉、又聞許統領昨日通告各緝私營、着將所屬各隊師船官兵員、○槍械子砲、現存若干、並師船駐防地點、屬於何縣境內、剋日造册送核、以憑定期分別點驗、

⊙商務殉難工人昨日出殯

▲印書部徐文史

商務印書館各部工人、此次擔任繳四五兩區各警署之槍械、當被警察開槍抵抗、受傷身死者、計男工四人、司賬一人、女工三人、其餘輕傷重傷者共有三十餘人、印書工人徐文史、係同廠工人在戰線內救出、送○生醫院療治無效而死、昨日出殯、除該廠同志外、各工會團體均派代表送殯如儀、商務印書館同人、此次參加革命運動、頗爲出力、被難者、計有六人、茲該館工會等、議定於四月三號（星期日）上午十時、在寶山路○○廠對面俱樂部、開追悼紀念大會、現正籌備、並邀請各界參與、

⊙紅會之救護及掩埋

黨爲兩軍在閘北巷戰時、流彈擊斃之兵民、經紅十字會備棺收殮、此項屍棺、北浙江路兩時法院南首同仁輔元堂義塚地上、停置極多、連日以來、經屍屬前往認領者、雖已不少、惟尚餘十一具、迄無尸屬往領、現在天氣日漸溫和、尸體易腐、而棺木極薄、穢氣不免外溢、若久經浮厝、與衛生大有妨礙、昨日午後四時、紅十字會派運貨汽車一輛開往該處、將此項屍棺悉數運往荒郊掩埋、公平社云、本埠中國紅十字會總辦事處、昨日派驗員鮑康甯率領掩埋隊至閘北、向駐在寶山路鴻興坊天主堂之革命軍第一軍第二師步兵團團長譚輔烈、商請將天主堂隔壁屋後無主屍棺二具、用水板標有第二號第三號字樣者、由紅十字會掩埋隊從事掩埋、當時抬往裘家橋慈善義塚地、暫爲掩埋、豎標誌其上、以待認領、又前昨兩日、該會南市醫院（在十六舖）醫愈之受傷兵民共十一人、由莊理事長分別給資遣回原籍、

⊙閘北將開辦平糶

蘇州旅滬同鄉會鑒於此次滬上革命運動、閘北一隅、被災甚重、一般貧民、遭此浩刦、勢將流爲餓殍、爰集鉅款、擬在閘北一帶開辦平糶、以拯災黎、現正尋覓辦公處所、一俟完備、即將開辦、（大公社）

⊙麵粉交易所昨日起暫停營業

上海機製麵粉交易所、前日午後有業種麵粉等業職工會派員志十餘人、持函前往、務須將改良意見、速即答復、並所於昨日起即行暫停交易、

⊙捲烟同業協商取消特稅

▲定日內會議辦法

國民革命軍佔領滬埠時、華界捲烟特稅局徵收機關、自局長以下、遂匿一空、現華界捲烟同業擬聯絡捲烟廠家、各公司商酌、援照國民政府法令、暨項非法捲烟特稅名義、應在取消之列、並仍依據二五出廠稅辦法、爰定日內假座統家弄煙業公所、開聯席會議、協商辦法、

⊙房租減半聯合會之進行

▲減半付租定本月起實行

本埠各房客、因屢受房東加租、現特組織房租減半聯合會、業已成立、該會○即印就傳單、於昨派人分發南北市及浦東吳淞等處各商舖居戶、應於本月起所有房租均各照原額減半付給、如房東不允、則將房租停止付給、報告本會、以憑對付、

⊙閘北各絲廠多開工

▲絲繭總公所函請公共工部局放行工人

閘北各繅絲廠、自歡迎革命軍滬濱罷工以後、本擬越日即行復工、但以近數日來、華租兩界、交通梗阻、女工輩朝出暮歸、殊形不便、因是又遲延停工數日、現在市面局勢、均已漸見平靜、故昨日起、已有天來等多廠、通告照常開工、又昨日絲繭總公所致公共工部局函云、逕啟者、查絲廠開設租界者計二十三家、已定於三十日清晨六時開工、惟華租交通梗阻、女工等早晚出入、諸多不便、爲特函懇貴局轉知各捕房、於清晨六時傍晚六時前後、工人上下工之際、派警向交界處之鐵絲門前照料放行、以維工業、

⊙華界糞夫先行復工

▲規定倒馬桶工資每月二角

國民社云、連日全市糞夫舉行罷工、居戶深感不便、糞夫工會有鑒於此、昨特決定華界先行復工、並規定倒洗之工資、茲究得昨日該會所發之傳單於下、上海住戶同胞們、現在米珠薪桂、生活程度高漲幾倍、一般苦工都感困難、尤其是我們糞夫工人、這次爲民族奪取政權、參加罷工、使住戶深感不便、故先決定華界先行復工、並由全滬大會決、呈請市政總工會另批、從四月一日起、每個馬桶每月付洋兩角、沖洗八角、工錢必須在月頭先行交付清楚、然後接受倒洗、上海糞夫工會、

⊙商會之會議與組織

▲商業聯會又有加入者　上海商業聯合會自成立以來、僅及一週、入會會員已達五十餘團體、日昨續請求入會者、計有上海銅錫業公會代表馮振綱君、紙業公所○綸堂代表曹○路君、林修良君、○○同業公會代表諸文綺君、錢○○君、該會已於日昨開會通過、並交調查科審查、

▲藥業兩公所合組藥業公會　藥業飲片和義堂仁義堂兩公所、昨午邀集同業在法大馬路鴻運樓聚餐、並開聯席重要會議、仁義堂董事毛子堅首先有行、公推信義堂董事王景泉主席、由費慎齋張楳庵提議同業團結素欠精神、現在環境所迫、潮流所趨、應有新的組織、亟宜兩公所合併以厚實力、並改組委員制、以順潮流、衆贊成、決定兩公所合併、改稱上海藥業公會、即席組織籌備委員會、推定毛子堅王景泉孫文安鮑岐生馮友桐爲常務委員、○梅菴陳天生李泰年張志浩爲秘書委員、仲佩紳莊爲卿周松濤岑志良周芝德吳務林邱錦華爲調查委員、陳楚湘孫佐郁張家寅陳餘甫樂錦泉爲組織委員、馮瑾市張靜安爲經濟委員、葛克鑑李子群邵世祿童丙生孫文安張梅菴爲交際委員、毛長春顧幾成吳發林爲庶務委員、陳天生毛子堅王景泉孫仲箴委員、暫借廣東路月桂里二十一號爲籌備員辦事處、一俟籌備就緒、即行正式成立、聞該業各藥行所設之喻義堂亦擬加入、

▲繡業公會今日開籌備會　顧繡同業殖泰祥利源恆章泰等十餘家、發起組織中國繡業公會、以期發揚中國固有之國粹、並定於今日（三十日）下午二時、在四馬路恆泰祥顧繡莊舉行籌備大會、凡本埠同業、屆時均可參加、

▲江北郵船業公會之發起　沿浦兩岸江北郵船戶、自改革後、由該郵船戶領袖楊茂松召集同業、於昨午前在浦東楊家渡同濟積善堂開籌備會、當經議定名稱爲上海浦東江北船業公會、推與少休爲籌備主任、楊茂松等爲籌備員、一俟組織就緒、再開成立會、

▲南區商民協會之籌備　滬南商區各界商民、○組織上海南區商民協會分會、暫假浦東公所集議籌備辦法、到四十餘人、公推潘旭昇、胥仰南、陸介蓀、傅佐衡、夏濟卿、爲籌備委員、潘旭昇、胥仰南、陸介蓀、爲出席代表、王濟川、爲文牘員、擬具志願書、凡在南區界內商民、皆得爲會員、又近日本區界內迭次發生搶刦案、應如何商榷維護、定陰曆二月初三日再行集議、

▲東北城商民協會之籌備　東北城一帶地處繁盛、商業薈萃、統計大小商店不下一千餘家、茲該處商民爲謀商人應享之權利、因遵照國民政府所頒組織商民協會條例、組織分會、昨晚七時假座東北城商業聯合會開第一次籌備會議、列席者五十餘人、當經議決各案列下、㈠定名爲上海南市商民協會東北城分會、㈡會所暫借東北商業聯合會、㈢入會者遵照商民協會條例、凡商店中之經理商友概可加入、㈣推定馮秋心謝企安吳鳳翔王善根葉悅初等二十人爲籌備委員、㈤定於明日下午二時在福佑路煤炭公所開徵求會員大會、時已鳴鐘十下、遂宣告散會、

▲商總聯合會之緊急會議　各路商界聯合會于昨日午後二時召集緊急會議、到郎志豪等二十餘人、公推議長錢龍章主席、㈠報告來函、（甲）東路總指揮部政治部來函並附調查表請本會及所屬各分會塡報、議決推定嚴諤聲張子廉余仰聖蔣夢芸四人辦理、（乙）中○路商聯會來函、爲會員恒昌祥之店友被眼回來、被西兵刺傷、性命堪虞、請爲交涉、並由張賢芳報告情形、議決㈠先由本會調查詳細後、由本會致函交涉公署、請嚴重交涉、（丙）虹口六路與滬○路商聯會來函報告佈防義兵、扯去懸掛旗幟、請爲交涉、議決、待後彙集各方報告再請交涉、（丁）國民○來函、擬開軍民聯歡大會、請推代表籌備、議決推定陳芝壽王延松郎志豪張賢芳爲出席籌備員、並限籌備費一百元、㈡提議、陸祺生臨時提議歡迎蔣總司令到滬、本會應另須歡迎、議決、本會召集全上海各路商○會推派代表籌備、推定陳勇三陸翊亭郎志豪王延松許雲輝陸祺生爲籌○龍章程祝蓀吳益生潘冬林余仰聖張賢芳丘嘉標劉仲英陸文韶十六人爲籌備員、又潘冬林提議應向工部局交涉撤去障碍以利交通、議決致函交涉公署請交涉、議畢散會、

▲南京路商界聯合會緊急會議　南京路商界聯合會、於昨日上午十時開緊急會議、王廉方主席、先由蔣夢芸報告與外界接洽情形、次議決要案如下、㈠組織南京路商民協會進行案、推定余華龍王廉方蔣夢芸爲常務委員、居潤才費杏莊孫堯泥思貽醇爲執行委員、負責進行、㈡參與市政府就職典禮案、推定蔣夢芸王廉方居潤才、陳月夫、張士德、沈小亭、李佐宸、孫文安等八人於下午二時代表本會及商民協會前往參與、㈢公推出席代表居潤才五人、㈣公共租界戒嚴時期、各店應提早收市案、議決由本會派員向各會員商店通知、一律於下午七時至八時內收市、務使外洋擲、○使之提早收市、營業者勿多出外、

⊙各業職工會消息

▲市政總工會成立　市政總工會、爲全市水電郵務及其他市政工人所組織、於昨日下午二時假上海總工會會所舉行成立大會、到各項市政工會代表及來賓團體代表八百餘人、極一時之盛、茲將開會情形摘要記錄於下、㈠搖鈴開會、公推鄭覆他、王孔清、王荃三人爲主席團、㈡報告開會程序、㈢向國旗行三鞠躬禮、㈣向死難烈士遺像靜默三分鐘表示哀悼、㈤主席團鄭覆他報告最近上海工人領導革命之勇敢犧牲情形及市政總工會之重要、㈥上海總工會代表龍大道演說、㈦共產黨代表郭君演說、㈧共產主義青年團代表李君演說、㈨通過章程、由主席團宣讀一遍、徵求全體對於原則上之意見、至文字上之修改、則由執行委員會負責、⑽選舉職員、根據章程、共選執行委員二十一人、候補委員九人、結果鄭覆他王先荃等二十一人當選爲執行委員、陳文麒蘇東軒等九人爲候補委員、⑾發表成立大會宣言、及擁護上海市政府宣言、⑿臨時提案、（甲）郵務代表提議爲死難烈士舉行追悼會、（通過）（乙）電汽新廠代表提議將白俄驅逐出境、以免破壞上海的工人革命運動、議決先收回租界再驅逐出境、（丙）發表宣言、抗議寧案、⒀各代表演講、⒁高呼口號、

▲電報公會南市分會成立　南市電報分局、昨日召集全體會員開成立大會、當場選舉執行委員五人、該會純以促進電政優遇職工爲宗旨、與四川路總局互相合作、聞尚擬由總局結合本埠其他各分會組織一大規模之聯合會議、

▲閘北救火會同人工會成立　閘北一二三段救火會、○家木橋救火會、及救火聯合會等組織救火同人工會、前日下午假一段救火會開成立會、由上海市政總工會派代表余○聰列席、宣示組織工會之意義、指導進行方針後、衆會員公推王○卿君爲臨時主席、提出議案二十五條、一一致通過、嗣選舉事員、每段選二三人、共五團體、計選出十一人、定昨日下午二時續開執行委員會執行議案、此次國民革命軍在北車站與魯軍開戰、閘北寶山路虬江路等處、破敗兵縱火搶刦、商店居戶、大受損害、而三段救火會之汽車邦浦及各種救火器具、値價約八九萬元、悉付一炬、茲悉該會同志刻假虬江路香山同鄉會隔壁金銀器工會爲臨時辦公處、集合同志、重行組織、

▲義和襪廠職工會成立　該會於念七日下午二時在中華新路勤德里二號會所開成立大會、當場舉出委員九人、會計文牘交際庶務各一人、並公推組織部長袁嘯峯爲總代表、率領全體職工二百餘人、出發至總工會報告正式成立、當由總工會代表向衆演說一番、然後遊行閘北一週而散、

▲腸業工會成立　本埠各香腸廠工人組織腸業工會、業於昨日下午二時在閘北新民路皇橋頭二一二號開成立大會、到八十餘人、首先推舉胡公凡主席、次由總工會代表仇君報告工人本身團結之重要等語、繼即推舉交際王春甫文牘胡公凡會傳李宏組織葉秋甫四君分頭進行會務而散、

▲土布業職工會成立　土布業職工會、昨開籌備會、到六十餘人、公推潘志仁主席、首報告籌備經過、次由陳達五汪炳寫等相繼發言、有所主張、結果先組織臨時執行委員會、辦理一切、當即由衆公推余成才等九人爲臨時執行委員、並推余成才爲代表、向店員總聯合會及總工會接洽、請求指導、次討論章程、決由臨時執行委員會負責起草、呈請總工會審查核准、次討論店主方面有未明本會宗旨者、加以壓迫、如何對付、僉以本會組織、係謀勞資間之妥協、應向店主方面聲明原委、以免誤會、議畢散會、

▲共和路菜販發起聯合會　閘北共和路小菜場菜販、昨因反對林記公司加收攤捐事、特發起共和路菜場聯合會、當推代表王友麟、王再新、許壽春、王義仁、會商兩之等、前往會文路湖州會館、與總工會接洽、該會派蘇某與各代表治商、允於今日派人與各菜商組織發起、

▲失業工商協會之組織　上海因五卅案失業工商同志組織之旅滬失業工商協會、現決計復活、設籌備處於閘北共和新路中興路口東興里內、合集五卅失業同志、定期開成立大會、以冀救濟云、（東南社）

▲南市工會聯合會慰勞北伐軍　南市工會聯合會、昨日上午十時召集龍華高昌廟兵工廠、江南造船廠、三北船廠、華商電氣公司、內地自來水公司、金屬業總工會第二分會、滬杭鐵路工會、合興鐵廠、求新機器廠、新大鐵廠、遠大鐵廠等工會、久成三三絲廠工會、中國印花廠、利民火柴廠、新民、久記製梗、同昌紗廠、光華漁廠、梁絲工會、申大麵粉廠、金銀工會、碼頭工會、沈表工會、軍服工會、地毯工會、湯襪職工會、永豐、兆豐、徐豐等洪郵製坏工會、○販工會等七十團體、代表二百餘人、於午間十二時整隊赴龍華、帶麵包香烟毛巾等物、至高昌廟、紹興會館等處、慰勞北伐軍一師二團、午后二時始返、

▲造船所工人提出條件　高昌廟江南造船所全體職員工人、昨開大會、以米珠薪桂、所進工資、實難支持生活、議決二十條件、向該所所長鄺國華提出要求承認、

▲大豐紗廠工人磋商條件　大豐紗廠工會接受全體工人之要求、特刻要求條件十五條、推派代表與廠方交涉、雙方磋商、已允納九條、餘將繼續商酌云、茲將廠方已允九條列後、㈠承認工會有代表全體工人之權、並由廠方給與開辦費及租定會所房屋每月津貼洋一百元、㈡每月四工、長日日夜工一律、停一工者不扣、停兩工者、扣除一工、並將四日工資攤派在工資計算、㈢禮拜及紀念日（如五卅・五九・五四・五一・三一八・二七等日）陰曆年節如端午・中秋・均各休息一天、除夕元旦共休息五天、陽曆年休息一天、以上各休息日工資照給、如做禮拜工、工資加倍、陰曆十二月加給全月雙工、㈣工人請假、在六個月以內銷假者、仍得照常工作、㈤恢復五卅至今失業工人工作、㈥重訂新式廠規、改良待遇、㈦增設清潔廣大吃飯間一所、㈧提高童工工資、工作不得過重、㈨存工工資完全發還、（關後存工限度照內外廠一樣）、

▲日華紗廠工人堅持罷工　滬西日華三四兩廠工會、自上次因廠內日人坑害工人、即全體罷工、並○求條件、不料該廠日人勾結軍閥、糾同暴徒挾○軍武裝暴動、總同盟罷工時、又罷工、該廠工會復工委員會即召集緊急會議、討論辦法、經全體議決、總同盟罷工宣告結束、但本廠罷工後所提出要求條件、至今尙未答覆、須繼續奮鬥、不得答覆、絕不上工、至昨日（二十九日）該廠工會又○提條件、（條件附後）派代表與廠方交涉、該代表等初至時、謂大班不在、後○至、大班云、工會無代表全體工人之權、該代表不能接見、後二代表回工會報告、隨由執行委員會召集全體大會、當場議決廠主態度既強、無誠意答覆、我等須堅持到底不達目的不止云、

▲雜糧交易所職工加薪運動　上海雜糧交易所職工、以生活程度、日見增高、所得薪金、不敷支出、該所職工會、業於前日開會、討論要求董事會加薪、迄今數日、董事會無正式答復、茲聞該所各職員、有定於今日罷工消息、（東南社）

▲藥業職工不滿答覆條件　藥業飲片職工會向店主方面提出加薪條件以來、店主方面連日開會討論應付辦法、但以意見紛歧、迄未結果、昨日店主方面爲一致意見起見、將原有之信義和義兩堂暫時聯合、在鴻運樓開聯席會議、討論結果、將職工案提出之條件大加修改、昨由和義堂董事毛子堅親自送至藥皇廟職工會、計加薪方面、最低修定爲八元、待遇方面、工作依舊十六小時、職工方面、見此條件後、認爲不異完全否認、大起不滿、紛紛投往小南門藥局弄該業職工會要求提出嚴重抗議、經該會職員多方勸解、允即日向店主再提抗議、並限日答覆、始各回返、

▲永安紗廠工人已復工　滬東永安紗廠工人三千餘人、自上月中旬罷工以來、因條件業經解決、已於前晚六時復工、昨日在馬玉山路開全體工人大會、除報告罷工交涉條件之經過外、特請共產黨代表朱君演講共產主義、結果全場兩千餘人全體一致贊成擁護、並加入共產黨、散會後、宣傳隊即出發向各鄉村演講、散發傳單、條件列後、㈠承認工會有代表工人之權、並津貼開辦費百元、㈡會所由工房撥給、不收租金、㈢增加工資十分之一、如華商紗廠聯合會議決增加十分之二時、亦照補、㈣開除工人全數復工、㈤改良老虎灶用水、

⊙第一區黨部黨員大會

國民通訊社云、上海特別市第一區黨部在閘北寶山路二十四號開第三次黨員大會、到會人數約二千數人、其秩序如下、㈠向國旗黨旗暨總理遺像行三鞠躬禮、㈡恭讀遺囑、㈢靜默三分鐘、追悼死難烈士、㈣主席報告本區黨部黃洛鎮同志被一軍二師逮捕情形、㈤政治部報告、略謂現在我軍既克復淞滬、大局似可樂觀、但奉系軍閥及一般反革命派乃聯中興帝國主義勾結、盡力破壞我們、此時我們尤須團結堅固、努力工作、奮鬥到底、以鏟除一切障礙、才能得最後之勝利云云、㈥黨員提案、㈦呼口號、㈧散會、茲錄是日之各項議決案於後、㈠一軍二師長劉峙派隊闖入黨部逮捕同志、除電致中央黨部國民政府及函告上海政治分會省市黨部聯席會外、再推舉蔣中介・黃憤・吳知覺・汪沛貞四人爲代表、向蔣總司令直接交涉、㈡反對劉峙駐閘北、㈢撤留一師勿調閘北、㈣各區黨部一致宣言擁護區部提高黨的威權、懲戒叛逆軍人、㈤南京同胞被帝國主義者殘殺、電請國民政府迅即嚴重交涉、㈥督促蔣總司令迅速交涉收回租界、限令英兵撤退、㈦援助上海總罷工案、㈧組織科報告本區最近入黨人數已達五千以上、應即將黨務及一切手續辦理完備、着各區分部具領、並屬其對於徵求事宜注意反動不良分子混入以維黨的質量、

⊙江浙佛教聯合會之發起

昨日下午二時、江浙兩省佛徒借貝勒路蓮花寺開席會議、討論佛教應興應革之問題、到者有普陀山前寺志朋、報本堂瑩照、寧波天童寺禪定、育王寺源寵、接待寺圓瑛、天封寺竹溪、羅漢殿勵琛、湖南道階法師、及本埠龍華寺元照、國恩寺開生、留雲寺德浩、蓮花寺化果、福田菴仰西、及男女居士等八十餘人、公推圓瑛法師爲主席、結果、決議發起江浙佛教徒聯合會、㈠先設籌備處、㈡決議籌備委員十二人、再於中互推主任委員二人、當選出圓瑛・王一亭・仰西・開生・禪定・瑩照・源寵・元照・月祥・竹溪・范古農・關絅之・劉仁宣・唐大定等爲籌備委員、㈢組織十省佛教聯合大會、向政府請願護教、㈣組織金剛救護隊、往戰區救護傷兵難民、至五時餘、由主席宣佈閉會、並定今日下午二時續開籌備會議、不另通知、

⊙革新聲中之教育界

▲公共租界區教育協會成立　上海市第一區教育協會（即公共租界學區）於前晚下午七時開成立會、由籌備員報告籌備經過、㈠推舉孫震春李鳳鳴爲臨時主席、薛惠隆爲臨時記錄、㈡協會代表林立山演說、㈢通過宣言及章程、㈣選舉、計選出執行委員孫震春・李鳳鳴・謝善甫・蔣致中・薛惠隆・鹿清韶・惠漢等七人、候補執行委員朱少章・楊頤禹・張天百等三人、時已九時餘乃散、

▲閘北區教育協會　閘北區教育協會、業已組織成立、銳意進行、現在加入會員、非常踴躍、因於三月二十九日下午三時、組織審查會員會、由臨時執行委員、陸宗贊・孔逸民・張笑天・孫嶠漁・（王希文代）・顧西華・審查通過、已有十二支部、如景賢女中・洋民中學・北市・育德・德新・培本・等校、茲探錄其審查會員簡章如下、㈠本會審查會員之標準根據省教育協會規定之各縣市教育協會組織大綱辦理、㈡由本會會員二人以上之介紹經支部及區執行委員會通過者得爲本會會員、㈢會員資格依據省教育協會第二條甲類第一第二兩項、㈣凡在二月二十六日截止期以前入會者得爲本會會員、以後入會者須經本會審查、尚有未得審查會通過者、其原因以（甲）凡未填介紹人及日期者暫行保留、（乙）凡填介紹人一人者暫行保留、並聞已定於今日下午二時開會員大會、在寶山路第一區黨部舉行、現因該處有他種集會、改在寶山路底東橫浜路大興坊景賢女子中學舉行、

▲私立學校聯合會之籌備　私立學校聯合會於昨日下午二時在西門黃家闕路南市中學開第一次會議、到者有三十餘校之代表、由朱十方報告籌備情形、次推謝守恒爲主席、議決事項、（一）該會以大中小各私立學校爲範圍、定名爲上海私立學校聯合會、（二）推舉起草員謝守恒鄭初年朱十方陸鼎華王雙才五人爲起草員、准於本星期五午後二時集合五人、討論起草內容、（三）到會各籌備員、須負責切實與未加入各學校接洽、准於本星期六下午一時半出席第二次籌備會、（四）准於本星期六下午一時半在西門黃家闕路南市中學開二次籌備會、（五）各校暫給會員一元、（六）該會以研究實施黨化教育、幷謀上海私立學校公共利益爲宗旨、（七）准於本星期日下午二時在南市中學開正式上海私立學校聯合會成立大會、散會時已四時餘矣、

▲南洋大學接收問題未解決　該校向係北京交通部部立大學、自北伐軍克滬後、市黨部方面會有楊杏佛接收消息、惟楊處理黨務政務日不暇給、是以接收一事、迄今未見實行、該校校務革新委員會昨日特派代表往市黨部詢問一切、始悉黨部方面以楊公務忙迫、未克分身、同時又無適當人物堪任接收之責、擬從國民政府正式派員接辦、惟該校校務革新會爲促進校務起見、擬就近與市政府商洽接收辦公、自該校校務維持會與校務革新會聯席會議議決四月十日上課後、同學紛紛回校、現校中上中院各處宿舍均已開放、均便回校同學遷入居住、

▲震旦大學學生向當局請願　該學生會連日赴蔣總司令白總指揮市黨部市政府請願、均蒙接納、允爲援助、其呈文如下、竊敝校震旦大學、係法國天主教耶穌會所經營、謹將應行從速收回之理由、爲我市政府縷斷陳之、㈠學制之混雜也、該校以大學爲本科、下設預科、而投考預科、祇試中文一篇、多未經中學畢業、且有未經高小畢業者、正科分文工醫三科、而所謂文科、實包括文學法律政治經濟四科、而缺淺漏、令學子無所適從、工科包含數理化學電氣機械土木工程、但憑口舌之理論、全無器械之實驗、醫科則藉口減裁經費、辭退著名教授數人、又爲教會規律所束縛、不許解剖女屍、故凡投入該校者、因其功課不與國內其他學校相銜接、又苦無相當學校可轉、此震旦之應行從速收回者一也、㈡教授之腐敗也、教授多以教士充任、其思想之頑固鄙陋、絕對不能具容於新社會、所授課本、類多帶宗教臭味、中國教授亦多以教徒充任、大率由該校出身、絕對無知名之士、此震旦之應從速收回者二也、㈢管理之專制也、諸凡學校施設、一承數十年之舊式、學生蓋不得預聞、學生不得集會、爲全國學校之特色、以學生不能團結、學校方面乃得一切任意、唯所欲爲、凡有修改學制更換教授增加設備等請求、則以暴亂之名相加、即行驅逐、最近又以學生等歡迎北伐軍、竟至嗚捕完全驅逐出校、事出倉卒、致三百餘學子顛沛流離、徬徨道左、如此手段、直以安南待我、此而可忍、孰不可忍、此震旦之應行從速收回者三也、其他損辱國家體面、壓迫青年思想等行爲、實不堪盡述、我市政府成立伊始、萬端待理、收回教育權、亟爲統一市政之要圖、而教育權之收回、當從最腐敗之震旦大學始、同人等受禍最深、發難最早、茲將校內詳情宣告國人、願我市政府顧重責任、即予詳細審慮、從速收回改組、俾教育權之恢復、市政統一、同人等學業不荒、進步有期云云、

▲東吳法科學生運動收回教育權　東吳大學分設在滬之法科專科、年來對於收回教育權運動、急極進行、刻以學校當局仍有更換華人擔任教務長之舉、而實際上西人仍握有主權、昨由學生會全體通過、向校董會收回一切教育權、並選出委員黃殿英陳鈞等作仁章耆昌陳啟熙陳霖漢李劍虹黃青霞良觀九人負責進行、宣言已發出、

▲復大學生驅逐郭任遠　復旦大學學生會昨發驅逐郭任遠宣言略謂、郭任遠蒞校之初、不過一心理學教授、適校中改組、李校長被迫放洋、即一躍而爲代理校長、乃李校長回國、全校同學一致歡迎、郭在李校長未曾返滬之前、即函達同學宗文君、令其以學生會名義阻止、但陰謀卒遭暴露、未幾任副校長、把持校中之經濟權、各科主任有忠言勸告者、即逐其離校、郭之長實中也、美其名曰實驗、其實則絲毫無實驗之可言、以是有去歲之風潮、復勾引大批武裝軍警、勒令實中學生出校、以二百數十青年之寶貴光陰、供其個人之實驗、人之無良、莫此爲甚、郭當五卅慘案之起也、利用時機、組織上海各大學同志會、以是得爲前五省聯軍總司令之反赤顧問、同學中之國民黨黨員活動份子、在暑假期中、會藉教務會議之名而開除三十餘人、郭之罪狀、實擢髮難數、以上不過舉其大概、故爲教育前途計、爲吾校校務計、爲同學學業計、爲公理計、爲人權計、不得不協力同心、一致驅除云云、又該校校工會、以前此組織工會時、開除工友、昨亦發表驅郭宣言、

▲滬江大學同學會致函校長　滬江大學同學會致校長魏馥蘭函云、敬啟者、生等雖離學校、厠身社會、然對於母校猶時時關懷、而於立案一事、尤視爲重要問題、迭經審慎之考慮、益覺爲國家教育前途計、爲母校自身計、均應有準備立案之必要、況處今日潮流之下、學校當局對此更無猶疑之可能、生等有鑒於斯、敢就陋見所及、敬陳意見三則如后、
㈠母校應即決定立案、
㈡速即準備立案各項相當手續、
㈢同學會出席董事會人數應予增加、
上列三項、尚希採擇、不勝幸甚、佇候教誨、曷勝翹企、

▲浦東中學改組校董會宣言　浦東中學學生會教職員會、校友會市黨部浦中獨立區分部等、昨有驅逐校董宣言云、吾校校主楊公斯盛、以辛苦積蓄之資、於光緒三十一年毀家創設浦東中學、除建築一切費用外、另捐基金十二萬兩、（以吳淞路房屋數幢指充）藉定規章、以子金充常年經費、永不支用母金、凡財政經理規劃之責、悉付託於校董、黃炎培沈恩孚錫田沈恩孚等、孰知自楊公逝世以後、迄今僅十有餘載、各董將學校產業、作爲基金者、擅自變賣、以作投機事業、遂使十萬之基金、化爲烏有、自民國三年以後、逐漸增加學生納費、此項增加之費始則猶存貯銀行、以爲津貼畢業生升學之用、（升學國外及國內之指定大學者）終則定爲學生納費正額、而前此備爲津貼之用者、亦取銷矣、最近則同人所負担者每年達一百五十元之數、超過昔日幾及二倍、此十餘年中、對本校前途發展、毫未關懷、既有愧於地下之楊公、復有負於在校之學子、同人等自前歲始即有減費之運動、奈黃張諸人、重重壓迫、遂不獲絲毫之結果、今茲欣逢革軍蒞滬、萬象昭蘇、同人等本歷年奮鬥之志願、作犁庭掃穴之舉、將本校舊校董會根本剷除、並呈報市黨部備案、另圖創設新校董會、以謀學校進展、清查賬項、以及解決基金問題、均當積極繼續辦理、深恐社會各界人士未能洞悉、用特縷陳梗概、

▲二師附小教職員會改選委員　尚文路第二師範附屬小學校教職員會成立最早、茲聞該校校長於本學期所發聘書上、附有時局劇變約書無效字樣、今時局變遷、教職員與校長之關係已根本消失、若不自決維持辦法、校務勢必停頓、因由教職員會接收改組、以維校務、復於昨日下午召集臨時會員大會、敦請楊聘漁君入會、當即改選執行委員及監察委員、並議決重要議案多件、茲錄當選委員於後、（楊聘漁潘中之王石邨奎伯雋盧冠六朱仲華吳一士爲執行委員、郭繩鋼朱子毅爲候補執行委員、劉伯彰王景之朱堯銘爲監察委員、王仲明爲候補監察委員、

⊙東南大學來滬學生宣言

各報館轉國民政府、中央黨部、江蘇省黨部、南京市黨部、及各團體公鑒、慨吾校自成立以後、即爲惡勢力所籠罩、江蘇學閥、更與軍閥政客相勾結、盤據校政、廣樹黨羽、視吾校爲私產、自齊盧戰起、學閥之劣迹、尤覺昭著、尤可恨者、以堂堂國立大學、不惜自貶人格、接受孫傳芳張宗昌之僞命、束縛學生言論出版集會結社之自由、對於能代表民意之國民政府、則橫肆詆毀、更時時宣傳「汎西斯」Fascist及種種反革命的主義、年來使東大爲學閥之鄉、士志頹喪、癥結在此也、至於吾校同學則以黑暗之影響、思想亦日趨腐化、且更以自治會爲腐敗分子所把持、吾人眞正意志、無由表達、因此背道而馳、各行其是、閒曠日分、遂使吾校在歷來中國激昂奮發之學生運動史中、絕少光榮之紀錄、茲者吾人以十二分之熱誠、要求國民政府將來對吾校有以下之改革、㈠實行黨化教育、㈡鏟除反動分子、㈢學生參加學校行政、㈣學生在革命軌道上有言論出版集會結社之自由、㈤學校經濟公開、㈥免除學費、㈦增加學術經費擴大組織、㈧延聘國內外有名學者爲專任教授、以上各種要求、望於最短時期間完成之、尤望執政諸公、應知教育爲立國之本、宜從事於發揚光大、提高學術、以應時勢之需求、更希望吾同學應知國情之險惡、非賴吾人努力奮鬥、不足以救危亡、故此後吾人應改變昔日之態度、在革命聯合戰線上努力奮鬥、向光明道上勇猛前進、國立東南大學來滬同學姚宗慶・吳懋聰・傅金鎧・甯岳麟・張偉芳・周蔭棠・聶榮藻・馮鴻琳・郭劍魂・陸學善・王明璽・謝佐舜・梁鏃・孫馥曾・龍宏壽・莊應銓・謝品秋・劉振書・蕭賢芳・王治安・桑鎬等八十二人同啟、

天氣報告

徐家匯天文台昨日（二十九）下午四時發出之預測二十四小時內氣候・天際多雲・馬鞍島以南沿海岸有霧・高麗及東京有旋風圈・中國沿海岸風無定向・昨日（二十九）下午三時前二十四小時內・本埠氣溫・最低四五・一・最高六三・三・去年同日・最低四二・一・最高七六・五・

⊙學聯會續開代表大會紀詳

上海學生聯合會於昨日（二十九）午後二時、在南市中學續開代表大會、主席羅潛淵、紀錄皮以莊、茲將當日情形分述如左、

㈠到會之代表　復旦洽儁・孫達・暨南羅潛淵・上大劉葆筠・中華藝大陳靈祺・華智段景雲・汪傳林・二師王淞蔭・魏沅・正風周振韶・浦東劉光成・上海藝大張翰飛・惠靈周聖德・政治劉運叔・宋乃傳・南洋中學朱文淵・孫允功・法科劉子明・宋玉門・文科陳征鴻・張公觀・光華胡越・夏賡英・光華附中趙英達・胡浦清・伯特利張翠林・陳克明・商大何福元・黃國・育材施玉其・黃文治・民主席須李世文・鳴啫朱啟・震旦馬克強・同德王紹緒・法政謝強生・周立珩・東吳法科李作任・上大附中黃復欣・新華許天寘・胡子龍・南方楊維漢・中區陳允亨・張文蔚・國民鄭霖・復中李偉・同文符彪・帥培䢼・（周憲文）南洋區大陳長慶・大夏熊天渊・南洋高商林惠昆・南方附中林鴻基・中華法政郭介民・張茂思・務本女校陳恩孝・徐閏玉・持志周成洛・韓智・景賢女中金翊萃・中華工專程若愚・謝子瑜・滬東方彥楨・林宏倫等四十餘校代表九十餘人、

㈡開會之程序　主席宣布繼續開會、報告前日談話會之結果、㈠組織學潮解決委員會、㈡各學生會應全體加入中國濟難會、㈢呈請市政府及市黨部沒收在上海貪官污吏土豪劣紳及反動學閥之財產、用作濟難會之基金、㈣上午執行委員會對於外交及經濟討論之結果、以上各項、由主席宣付討論、全體通過、次各區發生風潮詳細討論、次討論擁護上海市政府案、及擁護國民政府案、除對市政府另送匾額慶賀外、餘均由代表大會名義發表擁護宣言、及通告各校學生會一致進行、次討論懲辦學閥案、結果組織起草懲辦學閥條例委員會、並推東吳法科中華法政爲法律顧問、次討論南京慘案、結果由代表大會發表反對宣言、并推出民立商專南市大夏上大法科南洋商大東吳暨南等十一校組織經濟絕交委員會、次討論會址及組織募捐慰勞工人糾察隊案、結果、交執行委員會負責辦理、募捐隊各校均須組織、次討論經濟問題案、結果㈠各校學生會應繳本會百分之五會費、須速繳納、㈡組織募捐委員會、推南洋光華上大景賢育材務本愛國民立南洋商專神州滬江暨南爲委員、各案討論完畢後、復旦大學代表來會報告該校驅逐郭任遠之經過、各校代表均憤慨激昂、結果交學潮解決委員會、㈢全體代表舉行攝影紀念散會、

來函

謹啟者敝所昨日接到上海米業職工會來函、對於敝所近來市價有所不滿、聲請以後不再抬高等語、當即轉函經紀人公會查照茲據復稱麵粉市價係根據原料而定、高下非個人可以操縱、在買賣雙方買者固求價格之低廉、賣者莫不求價格之高漲、然過高過低雙方均有成本關係、決不肯貿然進出也、現因運輸阻隔、以致原料來源稀少、而滬地各廠存底不厚、此亦非一朝一夕之事、故滬地粉價在未變革之前、本所市價有逐日市價單可以調查、祇須按單查明即可知本所並未高抬操縱也等語、用特具函聲明、敬祈公鑒、上海麵粉交易所謹啓

敬啟者頃見貴報登載董家渡保衛團三隊由黨部接收一節顯與事實不符查敝支隊員自北伐軍克復上海業已改爲上海市區保衛團並無第二區十分部接收情事請賜更正爲荷上海市區保衛團啟

康健階梯

人之一生○自幼而壯○自壯而老○端賴血液以資維持○

幼年期　體質發育正盛○須資血液以爲營養○服自來血○則滋長更速○

壯年期　精神虧耗最多○又賴血液以爲補充○服自來血○則虧損可免○

老年期　組織生活萎縮○尤藉血液以爲維持○服自來血○添血生精○則康健可保○

自來血爲人生康健之階梯○吾人欲謀幼、壯、老、三期之康健者○不可不服也

▲自來血 大瓶二元 小瓶一元二角

標本兼治

婦女不孕○必有內因○其身體豐腴○脂肪過多○頗難受孕○或身體瘦弱○氣血兩虧○月經不調○經來腹痛○滴滴不絕○經停不行○皆爲不治之症○惟服本藥房所發行

月月紅 以調經○

經調而後改服

女界寶 以種子○

保無身體虛弱○脂肪過多之患○標本兼治○功效神奇○試服一瓶○立見分曉矣○

▲價目 每瓶二元 每打十元

上海 **五洲大藥房** 發行

各埠分店及各大藥房均有出售

阿卡奴 傷風片

阿卡奴爲最新發明之良藥專治流行性感冒喉蛾發炎單雙乳蛾及一切傷風病症有退熱消毒及抑止發炎之偉力具藥到病除百發百中之神功

阿卡奴製煉精純功力神速攜帶便利並備有說明書及樣品贈送醫家請求實驗請向中國經理上海香港路四號先靈洋行函索即寄如蒙採辦亦外埠各大藥房均有出售

原瓶十片每片重一格蘭姆

有正書局珂羅版精印

徐青藤墨筆花卉

一册九角

徐文別道陰盛中督書兵擒直謀人竹有行米此花花桐爲意
渭號人諸名胡浙記好徐皆圖物石逸章之冊荷豆等先之
字天青明生嘉宗辟渭奇海其山花超致書奇有花豌頁生作
長池藤山有靖憲掌知計注善水卉超工得偉榴菊梧皆得

魯意師摩洋行

禮拜四拍賣

住宅

准於八日（禮拜四）下午二時在愚園路第五十四號洋房拍賣第一臥房樓上書房餐室廚房等木器另星什物禮拜三可看此佈

項孔彰山水人物冊

一册六角

有正書局發行

新定價目

省銀四兩可供君常年使用火爐一冊

須月月付費　新定價目每年二兩

除用戶要求以外不再收本處自一月一號起照新定價目收費

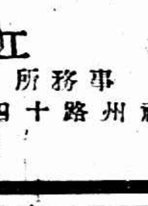

工部局電氣處

事務所福州路十四號　樣子間南京路廿六號

電話中二八三

瑞和洋行

禮拜五拍賣

住宅

准於廿九日上午十點鐘在愚園路九十二號內拍賣上等一應廚房等木器

書樓式織錦緞紅木

灰漆房間式銅床

留聲機器

電風扇

紅木圓檯大菜檯方檯花架茶几亞克大菜間臥房浴間及戲片屏書鏡腳踏車電燈另星什物等不計於廿七日午時起可看此佈

魯意師摩洋行

禮拜三拍賣

准於廿七日十點鐘在本行拍賣前間照相機外國汽車六輛書櫥色房間色電風扇刀叉磁料器木器不計此佈

魯意師摩洋行

禮拜三拍賣

准於廿七日下午二點半在本棧拍賣鐘錶皮箱寶石酒四格十六箱白蘭地十箱紅酒二箱雪茄一百餘條三鋼盒卅只二足三計一此佈

魯意師摩洋行

禮拜四拍賣

上等住宅

准於廿八日十時在法界福履理路一百九十四號住宅內拍賣上等大菜間房間浴間客堂伙食廚房一應俱全木器俱係

泰昌公司製造紅木長檯茶檯花架

北京地毯及織絨地毯

彫嵌金邊油畫留聲機

機器電風扇料器另星花名不計

鋼板車

洋琴一應一期二起可看此佈

哈蘭士

內服 六零六 外搽

內服聖藥 專治	外搽藥膏 專治
兒惡梅毒 下疳淋濁 婦女白帶 瘋癱骨痛 疽癰瘰癧 一切血毒 濕毒服之 奏效神速	梅瘡潰爛 橫痃下疳 痛癢疥癬 濕瘡爛瘍 瀬痢凍瘃 一切大小 瘡瘺搽之 收口奇速
每瓶洋一元七角五分	每盒洋一元 樣盒二角

上海四馬路中市 **太和大藥房總發行** 各埠藥房均有出售

大英駐滬防護軍佈告

爲招人承買馬糞事照得本軍軍馬所出之大宗馬糞現擬招人承買地點在楊樹浦（英商中國肥皂公司附近）自西歷四月拾五日起以三個月爲期倘願承買者毋須前來接洽於四月五日以前開具姓名住址投函靜安寺路（LEWO TERRACE）本軍運輸處接收可也

新出 錢松壺畫輞川山水

此冊爲錢杜所畫輞川圖遠紹雲之氣韻近仿甌香之妍雅本局照樊樊山方伯藏本用珂羅版精印不爽黍絫洋裝一册定價五角　上海有正書局發行

灤州礦務有限公司結付第十三屆股利尾數並發新事業餘利及公積息銀廣告

三月二十一日起在天津法界本公司結付與開平聯合營業第十三屆股利尾數及新事業餘利文公積息銀凡有股諸君屆期憑第十三期息票發給謹啓

灤州礦務有限公司訂期開股東常會廣告

敬啟者本公司訂於陽歷四月四日準下午一點舉行第十四屆股東常會並於是日選舉董事按照本公司章程凡年已逾有記名股份一千股以上者（以股票面載有姓名者爲斷）方有被選舉爲董事之資格本會會席設在天津海大道本公司務所有股諸君惠臨是日凡記名者請於會期前五日携帶股票或息單送本公司驗明填給入場券其不記名者除將股票或息單送本公司驗明蓋戳外並請附交股票號數清單一紙交存本公司以便屆期持券蒞會爲荷此佈